

広報

おおひら

令和8年
(2026)

2

No.722



令和八年大衡村
健

村新年会で披露された大衡村の今年の漢字「健」

新春を祝って
～大衡村新年会～

CONTENTS

- P2-5 令和8年大衡村二十歳を祝う会
- P6-7 所得税・村民税のお知らせ
- P 8 住宅用火災警報器を寄贈いただきました
- P10 万葉の里さんぽみち
- P13 2月の子育てカレンダー

ひら麻呂SNS



大衡村PR大使の
ひら麻呂が観光情
報やイベントなど
を自由気ままに発
信します。

企画財政課 公式 Instagram



広報紙に載せさ
れない魅力あふ
れる写真を発信
します。

大衡村公式ホームページ SNS

公式 X



大衡村の最新ニ
ュースを迅速に
発信します。

公式 LINE

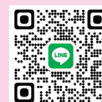

村民の方に向け
たお知らせや防
災通知を手軽に
受け取れます。

公式ホームページ



自治体の情報や
防災、手続き案
内を提供するイ
ンターネット上
の窓口です。



輝かしい門出を祝福 令和8年 大衡村二十歳を祝う会

1月11日（日）、平林会館において「令和8年二十歳を祝う会」を開催しました。

式典には二十歳を迎えた45名が出席。色とりどりの振り袖やスーツに身を包んだ皆さんは晴れやかな笑顔で友人たちとの再会を喜び合っていました。

また、式典後のアトラクションでは、実行委員が企画したゲームやビンゴ大会が行われたほか、小学4年生の時に書いた「将来の夢」が実行委員から手渡され、出席した皆さんは思い出話に花を咲かせていました。



▲誓いの言葉を述べる高橋叶夢さん（衡中）



▲村民憲章を朗唱する千葉涼音さん（衡中）



お祝いのメッセージ



二十歳の夢と希望に満ちあふれた前途洋々たる皆さん、本日は、誠におめでとうございます。

これからは一人の大人として、権利と義務を果たすべく、社会に対しての自覚と責任ある行動が求められることになります。

尚一層自己研鑽に励まれ、知性と教養を磨き、失敗を恐れず、時には周りを見渡し、つながりを大切にしながら力強く進んでください。

皆さんは「大衡の宝」です。いつでも見守り応援しています。

ご家族や地域の皆様、そして共に夢や希望を語り合った友人への感謝の気持ちを忘れることなく、より輝かしい未来に向かって邁進されることをご祈念申し上げます。

大衡村長

小川ひろみ

20年前の出来事



二十歳を迎えた皆さんが生まれた2005年は、3月から9月まで愛知県で「愛・地球博」が開催され、期間中約2,200万人が来場しました。また、宇宙飛行士の野口聡一さんがスペースシャトル「ディスカバリー」に搭乗、日本人初の船外活動を行いました。

10月には小泉純一郎首相（当時）が推し進めた郵政民営化法案が成立し、国営だった郵便・貯金・簡易保険の3事業の民営化に向けた改革が進められることとなりました。

- 文化・芸能 「ドラえもん声優が一斉交代」、「AKB48活動開始」
- 新商品・ヒット商品 「ヘルシオ」（オーブンレンジ）、「レクサス」（車）、「リセッシュ」（布用消臭スプレー）
- ヒット曲 「青春アミーゴ」（修二と彰）、「さくら」（ケツメイシ）、「*～アスタリスク～」（ORANGE RANGE）
- 流行語 「小泉劇場」、「想定内（外）」、「フォーー！」、「萌え～」、「クールビズ」

祝 大衡村二十歳を祝う会



誓いの言葉

代表 高橋 かなう
叶夢さん（衡中）

こうして、無事二十歳を迎えることができたのは、これまで支えてくれた多くの方々のお陰だと改めて実感しています。一日一日、当たり前のように過ごせているのは全ての先人の皆様が築き上げてくださったものです。

私たちの祖先は、時に困難に立ち向かいながら、よりよい未来にするために日々努力を重ねてくれました。その恩恵を受ける私たちは、祖先が残してくれた今を生きるものとして、次の世代へと大切に繋げていく責任があります。

振り返れば、私たちがここまで成長する中で社会も大きく変わっていききました。

約6年前、新型コロナウイルスの感染拡大により私たちの日常生活が一変しました。

当時は中学生で、一人一人それぞれの目標に向かって努力をしていましたが、新型コロナウイルスの影響によりやりたいことが存分にできず、行動に制限があり悔しい気持ちと不安な気持ちで溢れていました。ですが、この経験からやりたいことが思う存分できる喜びと、人とのつながりの大切さを学びました。

決して今の日常を当たり前だと思わず、感謝の気持ちを忘れず過ごしていきます。

現在、私たちはそれぞれの道を歩み始めています。社会で働き、力を尽くしている人。大学や専門学校で知識を深めている人。夢を追いつける人。進む道は異なりますが、社会人の一人として、未来を背負っていることは共通しています。

私たちは、未来を背負っている立場としての自覚と責任をもち、これまで築き上げてくれた祖先、支えてくれた方々への感謝の気持ちを忘れず、次の世代へ繋げていくことをここに誓います。



実行委員に
聞いてみた！
二十歳の抱負



千葉 ^{すずね} 涼音さん (衡中)

この20年間、あっという間を感じるの、多くのご縁に恵まれ、支えていただいたおかげだと思えます。

これからは一人の大人として感謝の気持ちを忘れずに、日々成長し続けるような大人になれるようがんばります！たくさん恩返しします！！！！



青木 ^{ゆな} 夢奈さん (衡中東)

二十歳を迎え、これまで支えてくれた人への感謝を忘れず、自分の将来と真剣に向き合う一年にしたい。

また、学業や経験を通して視野を広げ、失敗を恐れず一歩踏み出せる大人になることを目標にがんばっていきたい。



武山 ^{れん} 蓮さん (衡中東)

大人の仲間入りをした二十歳として、人との関わりを大切に、感謝の気持ちを忘れずに過ごしたいです。さまざまな出会いを通して視野を広げ、自分の可能性を広げていきたいです。



小川 ^{きき} 希輝さん (衡上)

たくさんの人との出会いと支えにより、無事に二十歳を迎えることができました。

社会人としての不安もありますが、感謝の気持ちを忘れず、経験を積み重ねながら、より一層成長していきます。





平塚 ^{ちなつ} 千夏さん (衡中)

二十歳になり、より自らの発言行動に責任を持って社会貢献できるように、また、人との出会いに感謝し大切にしたい。将来に向けて、成長を続けられる人間でありたい。



高橋 ^{かなう} 叶夢さん (衡中)

この20年間、多くの方々に支えられ、無事二十歳を迎えることができました。

これまで支えてくれた方々、本当にありがとうございます！

あっという間に感じるほど、楽しく充実した20年間だったと感じています。

これからは、「自分らしく」をテーマに、悔いなく楽しく過ごしていきます。

また、これまで育ててくれた家族をはじめ、支えてくれた方々への感謝の気持ちを忘れず、立派な大人になれるよう頑張ります。



高野 ^{えま} 絵麻さん (ときわ台)

生まれてから20年間、大好きな家族、友達、そのほか沢山の方々に支えてもらいました。大好きな友達と二十歳を迎えられて凄く幸せです。

これからは、今の当たり前な生活に感謝して後悔なく過ごしていきます！



申告相談のお知らせ

令和8年1月1日現在、村に住民登録をしている方を対象に、令和7年1月1日から12月31日までの所得の申告相談を行います。

行政区ごとの日程は左表のとおりですので、できるだけ指定された日にお越しください。

なお、相談会場は**午前中が混雑します**ので、時間に余裕をもってお越しください。

また、期限間際になりますと待ち時間も大変長くなりますので、早めの申告をお願いします。

※青色申告の受付は行いません。また、不動産の売却や株、先物取引などの譲渡所得の申告、令和6年分以前の申告などは、直接税務署での申告をお願いします。

◆申告に必要な書類など

- ①税務署から送付された『お知らせはがき』（申告書は、相談会場に用意してあります。）
- ②マイナンバーカードまたは個人番号通知カード、運転免許証、資格確認書などの本人確認書類
- ③給与、年金などの源泉徴収票または給与支払証明書
- ④営業、農業、不動産などの所得がある方は、仕入、売上、必要経費などを確認できる帳簿、領収書などの関係書類
- ⑤配偶者など（家族）の収入がわかる書類
- ⑥社会保険料（国民健康保険税・介護保険料・後期高齢者医療保険料など）の領収書、国民年金保険料などを支払った旨を証する書類、生命保険料控除証明書、地震保険料控除証明書、障害者・療育手帳など
- ⑦医療費控除を受ける方は、「医療費控除の明細書」を作成してください。
健康保険組合などが発行する「医療費のお知らせ」や医療機関などの領収書
※社会保険、生命保険などで医療費の補填を受けた方は、補填された金額がわかる書類
- ⑧寄附金（ふるさと納税など）控除を受ける方は、寄附金受領証明書（領収書）
- ⑨申告者名義の取引先金融機関など口座番号のわかるもの（通帳など）

申告する場合の留意点

- ・個人あてに申告相談日の通知をしていませんので、各行政区の指定日をお確かめのうえ、時間に余裕をもつてご来場ください。
- ・収入や経費については、申告相談日前にあらかじめ計算をしてご来場ください。
- ・所得税の確定申告書を直接税務署に提出した方は、村県民税の申告は必要ありません。
- ・非課税証明書の交付を受けようとする方は申告が必要です。
- ・令和7年中の収入が公的年金（国民年金・厚生年金・農業者年金・確定給付企業年金など）のみで、収入額が400万円以下の場合は原則的に申告の必要はありません。
上記の人のうち配偶者控除、社会保険料控除、生命保険、地震保険料控除、医療費控除、住宅借入金等特別控除などを受けようとする場合は申告が必要です。

年金等受給者	●障害者年金だけの人 ●遺族年金だけの人 ●遺族恩給だけの人 ●失業保険だけの人 など	申告の必要はありませんが、 申立書で年金の種類を具体的に報告 願います
	令和7年中の収入が公的年金（国民年金・厚生年金・農業者年金・確定給付企業年金など）のみで、収入額が400万円以下の場合	原則的に申告の必要はありません
	上記の人のうち配偶者控除、社会保険料控除、生命保険・地震保険料控除、医療費控除、住宅借入金等特別控除などを受けようとする場合	申告が必要です

◆申告をしなかった場合

- ・税務課で発行する所得証明書などの各種証明書の交付が受けられません。
- ・国民健康保険・後期高齢者医療保険の加入者・介護保険第1号被保険者の方は、税額などの軽減対象であっても軽減されない場合があります。
- ・期限後の申告により所得金額が確定した場合は、村県民税、国民健康保険税なども遡及課税されます。

◆申告相談時のお願い

感染症予防の観点から、できる限り少人数でお越しいただき、発熱・咳などで体調が悪い場合は、来場を控えていただくようお願いします。

忘れずに申告を済ませましょう！

所得税・村県民税

●令和7年分 所得税・村県民税の申告相談日程 会場：平林会館2階創作室・遊戯室

受付日時			対象地区・対象者
2月	16日(月)	午前9時～11時 午後1時～4時	大瓜上・大瓜下・松原
	17日(火)		衡中・衡中東・衡中北・衡下
	18日(水)		衡上・蕨崎・衡東・ときわ台
	19日(木)		駒場・大森・奥田
	20日(金)		全地区
	24日(火)		大瓜上・大瓜下・松原
	25日(水)		衡中・衡中東・衡中北・衡下
	26日(木)		衡上・蕨崎・衡東・ときわ台
	27日(金)		駒場・大森・奥田
3月	2日(月)		全地区
	3日(火)		大瓜上・大瓜下・松原
	4日(水)		衡中・衡中東・衡中北・衡下
	5日(木)		衡上・蕨崎・衡東・ときわ台
	6日(金) 【夜間開設】	午前9時～11時 午後1時～4時 午後6時～7時	全地区
	8日(日) 【日曜開設】	午前8時30分～11時 午後1時～3時	全地区
	9日(月)	相談受付は行っておりません	
	10日(火)	午前9時～11時 午後1時～4時	駒場・大森・奥田
	11日(水)		全地区
	12日(木)		
	13日(金)		
	16日(月)		



問 税務課 ☎ 341-8513

退任される民生委員 児童委員へ感謝状を 伝達しました

1月19日(月)、役場において、退任される民生委員児童委員の皆さまに
対する厚生労働大臣感謝状の伝達式
を行いました。感謝状は6年以上民
生委員児童委員の職に当たった方に
贈られるもので、村長から感謝状を
伝達した後、「長年にわたりご活躍い
ただきありがとうございます。村の
福祉向上に貢献されたことに敬意を
表します。」とねぎらいの言葉を述べ
ました。



▲左から佐野泰子さん(衡下)、佐賀幸子さん(大瓜上)、小川村長、
奥山まき子さん(大瓜下)、和泉善雄さん(蔵崎)

令和7年度 無火災地域推進功勞表彰

12月5日(金)、県庁において、宮城
県女性防火クラブリーダー研修会が
開催され、大衡村女性防火クラブが
火災の発生を予防してきた功績によ
り、宮城県知事から表彰を受けまし
た。



▲宮城県女性防火クラブリーダー研修会の様子

住宅用火災警報器を寄贈いただきました

1月21日(水)、一般社団法人宮城県消防設備協会から住宅用火災警報器(600個)を寄贈いただきました。
協会では、「火災などから県民の生命と財産を守り、公共の福祉増進に寄与する」ことを目的に、県内市町村な
どに住宅用火災警報器の設置を支援しています。

寄贈された住宅用火災警報器は、希望する世帯(条件有)に配布を予定していますので、詳細は広報3月号
でお知らせします。



▲左から佐藤消防設備協会事務局長、石川黒川消防署長、
櫻井消防設備協会会長、中島黒川消防本部予防課長、
小川村長、横橋消防団長(衡中東)、鹿野副村長、
石川女性防火クラブ会長(松原)



問総務課 ☎345-5111



無事故の願い 交通安全祈願祭

1月4日（日）、平林会館において、黒川地区交通安全協会大衡支部主催の交通安全祈願祭が厳粛に執り行われ、参加者一同、今年一年の交通死亡事故ゼロと無事故を祈願しました。

昨年の村内における死亡事故の発生は0件で、人身事故の発生件数も一昨年と比較すると減少しましたが、物損事故の発生件数は増加しましたので、時間と心にゆとりを持ち交通安全に努めましょう。

問総務課 ☎ 3 4 5 - 5 1 1 1



無災害、無火災を祈念して 消防団出初式

1月4日（日）、平林会館において、消防団員が一堂に会し、横橋団長の号令の下、消防団出初式が行われ、厳かな雰囲気の中、今年一年間の無災害、無火災と消防活動の完遂を参加者全員で祈念しました。

横橋団長からは「村当局や黒川消防署、女性防火クラブとの連携を密にし、火災予防運動など啓発活動に取り組み、有事の際には、消防団が全力で消火活動、災害救助活動に取り組んでいく」との決意の言葉がありました。

村民皆さんで防火意識を高め、お互いに声掛けをしながら火災ゼロを目指しましょう。

問総務課 ☎ 3 4 5 - 5 1 1 1



たくさんの年賀状ありがとうまる



問産業振興課 ☎ 3 4 1 - 8 5 1 4

万葉の里 さんぽみち

村の話題をお届けします。
皆さんからの情報もお待ちしています。
企画財政課 ☎ 3 4 1 - 8 5 1 0

「イングリッシュキャンプ」を開催しました

12月24日（水）、平林会館において外国語指導助手（ALT）3名を講師に迎え、村内の小学3年生から6年生を対象とした「イングリッシュキャンプ」を開催しました。

当日は7名の児童が参加し、英語を使ったゲームやアクティビティを中心に、楽しみながら英語に親しむプログラムが行われました。

参加した児童たちは最初、緊張した様子も見られましたが、次第に打ち解け、積極的に英語で交流するなど、英語への関心・興味を高めるいい機会となりました。



立地企業による「新春の集い」を開催

1月13日（火）、平林会館において村内企業が一堂に会し、新年をお祝いするとともに親睦交流を深め、各企業と村の発展を共に祈念することを目的に、大衡村企業懇談会「新春の集い」を開催しました。

始めに村長から「日頃の村政運営へのご協力へ対する感謝と、村において安心して事業活動が展開できるよう引き続き諸施策を進めてまいります」と挨拶を述べた後、参加いただいた約90社の皆さんと名刺交換をしながら各企業の取り組みなどをお聞きすることで、立地企業とのつながりを深める意義深い時間となりました。

また、アトラクションとして村文化協会の皆さんによる舞踊などが披露され、参加者一同、新たな年への期待を胸に和やかに新年の挨拶を交わしました。



無病息災を願う冬の伝統行事 「どんと祭」

1月14日（水）、村内7カ所の神社などで小正月の伝統行事「どんと祭」が行われました。

冷たい冬空の下、村民の皆さんは納められた正月飾りなどをお焚き上げし、無病息災・家内安全を祈願しました。



クマ対策実施状況

今年度は全国的にクマが人里に多く出没し、村内においても、過去最多の目撃情報やクマの捕獲、さらに人身被害まで発生しています。これを踏まえ村では、村民の皆さんのご協力のもと、さまざまな取り組みを行っております。

取組結果 (令和7年12月31日現在)

捕獲件数 21頭 (交通事故含む) (令和6年度 4頭)
通報件数 103件 (令和6年度 28件)

クマの捕獲は、住民の皆さんや警察からの通報内容をもとに、村職員と大衡村農作物被害対策実施隊で協議し、有効性の高い現場に捕獲わなを設置したところ、効果的な捕獲に至りました。

取組み内容

①非常事態宣言の発令 (令和7年10月28日～11月30日の間)

- ・全庁的な対策本部の設置
- ・期間中、小中学生の下校時刻に見回りの実施
- ・無線放送や村公式LINEによる注意喚起
- ・クマ捕獲わなの追加設置
- ・クマ出没注意の看板設置
- ・クマ撃退スプレーの関係機関、村内住民、企業への貸与

②不要果樹木伐採事業及び熊誘因果樹木伐採事業補助金

クマの誘因物と成り得る果樹木を村で伐採撤去まで行う事業や、今年度クマを寄せ付けないためにすでに伐採まで行ったものに対する補助金交付を実施しました。

- ・令和7年12月1日～12月26日の間で受付
- ・伐採事業受付 84件 301本 / 事業補助金受付 18件 59本

現在クマは冬眠している個体がほとんどですが、冬眠から早く目覚める、中には冬眠中でも行動し、再度冬眠に入る個体もいるとのこと。冬季間でも気は抜かず、目撃した際は、産業振興課や大和警察署へ通報するとともに、誘因物の除去など出来る事は今後ともご協力をお願いします。

問産業振興課 ☎341-8514

大和警察署 ☎341-0101

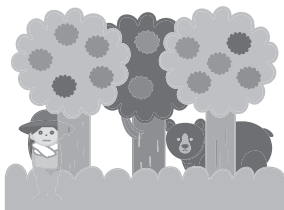



友だち追加、防災メール登録者募集中！

大衡村LINE公式アカウント

便利な機能



■公式LINE



1

大衡村ホームページ

村のホームページへ直接アクセスできます。

2

ごみの出し方

家庭ごみの分別方法のwebページへアクセスできます。

3

防災無線の放送内容を配信

朝と夜の2回、防災無線で放送した内容やクマ出没情報を配信しています。

LINEで友だち追加すると防災メールも登録できます
登録方法はこちら▼

1

LINEアプリを開いて登録変更から新規に友達追加します。

▼既に「大衡村」を友達登録している方

トーク画面で何か文字を入力して送信してください。

▼新規登録の方

- 1.「ホーム」を押して友だち追加メニューに進みます。
- 2.「QRコード」を押します。
- 3.左のQRコードを読み取ります。
- 4.友だち追加の画面が出てきますので「追加」を押してください。

3

利用規約を確認します。

利用規約をご確認の上「同意する」ボタンを押します。

4

配信カテゴリを選択します。

配信カテゴリ・登録情報を入力して「確認画面へ」ボタンを押します。

登録情報入力		登録する配信カテゴリにチェックを入れます。
配信カテゴリ選択	登録情報を入力して「確認画面へ」ボタンを押します。	
<input type="checkbox"/> 防災無線 <input type="checkbox"/> 火災警報 <input type="checkbox"/> 広報(住民の告知へ)		
登録情報入力		<input type="button" value="戻る"/> <input type="button" value="確認画面へ"/>

5

入力内容を確認して登録します。

入力内容をご確認の上「登録」ボタンを押します。登録完了画面が表示されたら登録完了です。

<input type="button" value="戻る"/> <input type="button" value="登録"/>	登録完了 ご登録ありがとうございます。
登録完了通知が届きます。	登録完了 登録の手続きが完了しました。 こちらのアカウントではメッ

村では、防災や村のイベントなどに関する情報を防災無線でお知らせしています。

朝と夜の放送を聞き逃した場合は、下記電話番号より過去24時間分の内容を聞くことができますので、ぜひご活用ください。

☎345-1151



問企画財政課

☎341-8510

3月上旬以降、村公式LINEがリニューアル予定です。

今後は、受け取りたい情報を選択できます。詳細は、LINEでお知らせしますので、ぜひご登録ください。



2月の子育てカレンダー



日	時	事業名	場所
3日(火)	午前10時	子育てふれあい広場（豆まきと節分工作）	児童館
4日(水)	午後1時30分	幼児ことばの相談	福祉センター
6日(金)	午前10時	子育て何でも相談	福祉センター
	午後1時	母子健康手帳交付・妊婦健康相談	
7日(土)	午前9時30分	ASobo-yo【あそぼーよ】（0～2歳児の広場）	ききょう平保育園
13日(金)	通知をご覧ください	幼児歯科健診	福祉センター
16日(月)～20日(金)	午前10時	子育てふれあい広場（ゆきだるま工作）	児童館
18日(水)	午前10時	おひさまくらぶ（英語で遊ぼう）	おおひら万葉こども園
20日(金)	午前10時	ベビーのゆったりタイム	福祉センター
	午前10時	子育て何でも相談	
	午後1時	母子健康手帳交付・妊婦健康相談	
25日(水)	午前10時	おひさまくらぶ（先生と遊ぼう）	おおひら万葉こども園
	午後1時30分	幼児ことばの相談	福祉センター
26日(木)	通知をご覧ください	1歳6カ月児健康診査	福祉センター
27日(金)	午前10時	子育て何でも相談	福祉センター

※各事業や健診について、村ホームページや「母子モ」でもご覧いただけます。



母子手帳アプリ
「母子モ」

大衡村 子育てカレンダー



- ◆子育て何でも相談 個別に対応しますので、事前に電話で予約してください。
- ◆ベビーのゆったりタイム 事前予約不要で、おおむね1歳までの子どもと保護者の交流の場です。
- ◆子育てふれあい広場 月～金曜日まで自由開放を行っています。子どもや保護者の交流の場を提供しています。カレンダー記載の日は、工作などを行います。
- ◆おひさまくらぶ 月～金曜日まで自由開放を行っています。カレンダー記載の日は工作や歌遊びなどの体験活動日です。
- ◆ASobo-yo【あそぼーよ】 事前予約不要で、子どもと保護者の遊びの場を提供しています。

問健康福祉課

大衡児童館

おおひら万葉こども園

ききょう平保育園

☎345-0253

☎345-4626

☎344-3028

☎797-8370



村内の住宅取得を応援します！ 定住促進補助金

村では、定住人口を創出し、人口増加を図ることを目的として、新築または中古住宅を取得し、村へ定住する若者世帯に「若者世帯定住促進補助金」を、新たに三世帯同居をするために新築住宅の取得または既存住宅の増改築をする世帯に「三世帯同居促進補助金」を交付します。

○若者世帯定住促進補助金

補助金額上限：50万円 ※各種条件によって金額は異なります。

村内建築業者建築加算額：50万円 合計最大100万円

○三世帯同居促進補助金

補助対象経費の5%：上限100万円

村内建築業者建築加算額：50万円 合計最大150万円

◆申請期限 3月13日（金）

詳しくは、 で検索。



申・問企画財政課 ☎341-8510

空き家の片付け費用・解体費用を補助します！



空き家家財等片付け支援補助金

◆対象者（以下のすべてに該当する方）

- ①村内に空き家などを所有し、その物件を空き家バンクに登録する方
- ②村税などの滞納がない方

◆対象費用

空き家に残る家財道具などを業者に委託し処分・搬出した際の費用

◆補助金額

補助対象費用の1/2（上限額10万円）

※1,000円未満切り捨て

空き家等解体費補助金

◆対象となる空き家など（以下のすべてに該当）

- ①居住、その他の使用がなされていない住宅
- ②村が実施する空き家など調査によって空き家と判断されている住宅で、管理不全な状態にあるもの
- ③売買または賃貸する目的で所有・管理をしている物件以外の住宅

◆補助対象者（以下のいずれかに該当し、住民税などの滞納がない方）

- ①空き家などの所有者
- ②①の相続人（複数人いる場合は全員の同意が必要）

◆対象となる工事

空き家や敷地内の附属建物などの解体、撤去

◆補助金額

補助対象費用の1/2（上限額50万円）※1,000円未満切り捨て

補助金を申請しようとする場合は、片付けや解体を行う前に必ずご相談ください。

申・問企画財政課 ☎341-8510

令和8年度一般競争及び指名競争入札参加者追加募集

◆受付期間 2月2日（月）～13日（金）午後4時まで

◆申請方法 申請様式などを、村ホームページからダウンロードし、メールで提出してください。

E-mail:kizai@village.ohira.miyagi.jp

※令和7・8年度共同受付で申請した業者は申請の必要はありません。

◆登録の有効期間 令和8年4月1日～令和9年3月31日

問企画財政課 ☎341-8510

大衡村新年会を行いました

1月9日(金)、平林会館において村民の皆さんや来賓合わせて87名が集い、新年をお祝いしました。

アトラクションでは、東北大学学友会落語研究部による落語が披露され、落語の楽しさ、面白さに触れることができました。

また、令和8年大衡村の今年の漢字には、応募総数96点のうち最も多かった「健」が選ばれました。「みんなが健康でありますように」「健やかに1年を過ごせますように」などの願いが込められたものです。

決定した一文字は、新年会当日、書道家の二階堂勇悦さんに会場で揮毫していただき、皆さんへご披露しました。



▲東北大学学友会落語研究部による一席

ふるさと美術館企画展 小野寺 譲 作品展 スペインの旅情

スペインの旧都とその周辺の素朴な村を織り交ぜ、絵画で巡るスペインの旅情を43点展示します。ペン、水彩、パステル画で描かれた『情熱と太陽の国、スペインをご覧ください。』

- ◆開催期間 2月14日(土)～3月8日(日)
- ◆場 所 ふるさと美術館2階展示室
- ◆開館時間 午前9時30分～午後3時30分
- ◆入 館 料 一 般 200円
高校生・大学生 150円
小・中学生 100円
(どこでもパスポート利用で無料)

問ふるさと美術館 ☎345-0945



おはなし会のお知らせ

読み聞かせボランティアによる絵本や紙芝居の読み聞かせを行います。申し込みは不要ですので、親子でぜひ遊びに来てください。



問公民館 ☎345-2197

- ◆日時 2月12日(木)
午前10時30分～11時
- ◆場所 多目的施設図書室





ごみの減量に努めましょう

ごみの出し方について



ごみの出し方が悪いと収集できない場合がありますので、配布しております「家庭ごみ収集計画表」や「ごみの分別と出し方」をご覧ください、収集日当日午前8時までに、ごみ集積所へ出していただくようご協力をお願いします。(夜間のごみ出しはご遠慮ください)

ごみ集積所は地域の方々が共同で使用しています。ごみの出し方や時間を守り、誰もが気持ちよく利用できるようにしましょう。

〇燃えるごみ

村指定のごみ袋に入れて出してください。(指定以外の袋やダンボールに入れて出さないでください)

〇缶・びん

- ・水でゆすいでから出してください。
- ・化粧品の瓶やコップなどのガラス製品は「燃えないごみ」に出してください。
- ・割れた瓶や金属製のふたは「燃えないごみ」に、プラスチック製のふたは「プラスチック製容器包装」にそれぞれ出してください。

〇段ボール・新聞・雑誌

- ・段ボールについているガムテープや留め金具などは全て取り除いてください。
- ・ひもでしっかり縛って出してください。
- ・雨や雪の日は資源として再生(リサイクル)できなくなりますので出さないでください。

〇雑がみ・紙製容器包装

- ・汚れの落ちない紙コップや紙製カップ麺容器、たばこの袋や箱などのにおいがあるものは「燃えるごみ」に出してください。

自己搬入する場合

一度に大量のごみが出る場合は、環境管理センター(ごみ処理場)へ直接搬入してください。

その場合は、「廃棄物搬入証」を発行しますので、搬入する車の車検証の写しを持って、住民生活課までお越しください。

スプリングマットレスの処理手数料が変わります

廃棄物の減量化や循環型社会の形成を推進するとともに、受益者負担の適正化を図るため、排出者負担の見直しを行い、4月1日からスプリングマットレスの処理手数料を改定します。

皆さんのご理解とご協力をお願いします。

区 分	3月31日 受付分まで	4月1日以降 受付分から
スプリングマットレス	1点 400円	1点 4,000円

※なお、スプリングマットレス以外の粗大ごみの処理手数料は変更はありません。(1点400円)

大衡村公式ウェブサイトが リニューアル

大衡村公式ウェブサイトが3月2日(月)に、より見やすく、より情報が探しやすくなりリニューアルします。

ウェブサイトリニューアルに伴い、トップページを除く全ページのアドレスが変更となるため、お気に入りなどに登録されている場合は、3月2日(月)以降に変更をお願いします。

問企画財政課 ☎341-8510

コンビニ交付サービス 一時休止のお知らせ

次の日時、システムメンテナンスのため、マイナンバーカードを利用したコンビニ交付サービスが利用できませんのでお知らせします。

◆利用できない日時

2月26日(木)終日

◆取得できない証明書

・戸籍全部(一部)事項証明
・戸籍の附票の写し

問住民生活課 ☎341-8512



令和8年度奨学生募集

村では、社会に貢献できる人材を育成するため、経済的な理由により修学困難な方で、左記の全てに該当する方に対して奨学資金を貸与します。

◆資格

・本村に2年以上居住している方の子であって、高等学校・高等専門学校・専修学校・大学(短大を含む)・大学院に入学する方や在学中の方
・奨学資金の貸与がなければ入学や在学が困難な方
・日本学生支援機構その他の奨学資金の貸与を受けない方

◆貸与額(月額)

高等学校・高等専門学校・専修学校 2万円以内
大学・短大 3万円以内
大学院 4万円以内

◆貸与期間

正規の修業期間

◆返還方法

・奨学資金は無利子とし、学校卒業の1年後から10年以内に月賦、半年賦、年賦のいずれかで返還

◆申込期限 3月13日(金)

問学校教育課 ☎341-8517



義援金ご協力ありがとうございました

皆さんから頂きました義援金は12月26日時点で合計13,831円となりました。

日本赤十字社を通じて被災地にそれぞれ届けられます。

・令和7年トカラ列島近海を震源とする地震災害義援金

・令和7年台風第8号に係る災害義援金
・令和7年九州大雨に係る災害義援金

問健康福祉課 ☎345-0253

防火査察を実施します

3月1日から7日まで実施される春の全国火災予防運動に先立ち、全地区で消防団・女性防火クラブ合同による防火査察を行います。

火災予防運動の周知と防火意識の高揚を図るため、地区の皆さんのご協力をお願いします。

◆日時 2月22日(日) 午前8時～

令和7年度全国統一防火標語

「急ぐ日も 足止め火を止め 準備よし」

問総務課 ☎345-5111

万葉・おおひら館改修に伴う臨時休業のお知らせ

施設改修に伴い2月24日(火)午後2時から28日(土)午前10時まで臨時休業します。

問万葉・おおひら館 ☎343-7288

令和8年度各種健康診査の申し込みをしましょう

村では健康管理の一環として、健康診査・各種がん検診を実施します。

「令和8年度各種健康診査申込書」を2月上旬までに各世帯へ送付しますので、内容をよく確認のうえ、申込書に必要事項を記入し、返信用封筒で返送ください。



2月10日(火)までに
郵送または健康福祉課へお持ちください。

問健康福祉課 ☎345-0253

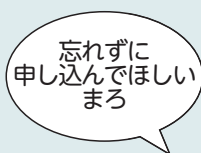



今月の相談

お気軽にご相談ください

相談内容	日 時	場 所	問い合わせ先
消 費 生 活 相 談	毎週火曜日(祝日を除く) 午前9時～午後4時	平林会館 1 階料理講習室	産業振興課 ☎341-8514 お急ぎの場合は、県消費生活相談 センターへ相談してください。 ☎211-3123
生 活 相 談	第1～第4水曜日(祝日を除く) 午前9時～正午	平林会館 1 階料理講習室	社会福祉協議会 ☎345-6631
ひきこもり・思春期 こころの相談(予約制)	2月 4日(水) 2月18日(水) 午後1時30分	塩 釜 保 健 所	宮城県塩釜保健所 ☎365-3153
HIV・クラミジア・梅毒・ 肝炎・骨髄バンク登録 受 付 (予 約 制)	2月12日(木) 2月26日(木) 午前9時30分～11時30分	塩 釜 保 健 所	宮城県塩釜保健所黒川支所 ☎358-1111
こ こ ろ の 相 談 (予 約 制)	2月12日(木) 午後2時～5時	黒 川 支 所	
依存症関連専門相談 (予 約 制)	2月17日(火) 午後1時30分～4時30分	塩 釜 保 健 所	宮城県塩釜保健所 ☎365-3153
司法書士出張無料相談	2月18日(水) 午後1時～4時	平林会館 1 階料理講習室	住民生活課 ☎341-8512
母子父子家庭等特別相談 (予 約 制)	2月19日(木) 午前10時～正午	宮城県母子・父子福祉センター (仙台合同庁舎1階)	公益財団法人宮城県母子福祉連合会 ☎706-2648
 健康何でも相談 (予 約 制)	2月20日(金) 午後1時30分～3時	福 祉 セ ン タ ー	健康福祉課 ☎345-0253
結 婚 相 談 (予 約 制)	2月22日(日) 2月23日(月・祝) 午前9時～午後4時	平林会館 2 階第3研修室	黒川地区後継者対策推進協議会 (事務局: 大和町総務課) ☎345-1112
アルコール・薬物関連 専 門 相 談	2月25日(水) 午後2時～5時	塩 釜 保 健 所 黒 川 支 所	宮城県塩釜保健所黒川支所 ☎358-1111

※内容が変更となる場合があります。詳しくは問い合わせください。

ひきこもり居場所支援 フリースペースおおひら

フリースペースおおひらは、さまざまな思いを抱えている方が安心して過ごせる居場所です。おおむね15歳以上でひきこもり状態にある方やその家族などが対象です。見学も自由にできますので、お気軽にお越しください。

◆日時 月～金曜日(祝日・12月28日～1月4日は除く)

午前10時30分～午後3時

◆場所 地域活動支援センター(社会福祉協議会内)



▼申込フォーム



☆家族懇談会☆

◆日時 2月17日(火) 午前10時30分～正午

◆内容 お茶をたてて心を潤しましょう

問 社会福祉協議会 ☎345-6631 / 健康福祉課 ☎345-0253

シルバー人材センター入会説明会

村内在住の60歳以上の方を対象に入会説明会を開催します。

隣近所やグループなどで個別説明をご希望の場合は職員が出向きますので、お気軽にご連絡ください。

◆日時 2月10日(火) 午前10時～正午

◆場所 シルバー人材センター事務所(多目的施設内)

☎シルバー人材センター ☎344-8825



普通救命講習会受講者募集

【公募による普通救命講習会(3時間)の開催】

◆日時 2月25日(水)

午後6時30分～9時30分

◆場所 富谷消防署 2階会議室

◆講習内容 AEDを用いた普通救命講習(修了証有)
ガイドライン2020に基づく内容で指導

◆募集人数 10名以内

(お申し込みは、お1人でも構いません。)

※先着順で、応募者多数の場合は次回以降に願う場合がありますのでご了承願います。また、諸般の事情により開催を中止することがあります。その際は、応募された方全員に直接ご連絡します。

◆申込締切 2月18日(水) 午後5時

受付時間 午前8時30分から午後5時まで(平日のみ)

申・問黒川消防本部警防課救急係 ☎345-6888

王城寺原演習場 2月の射撃訓練予定



【騒音レベル大】

◆155mm榴弾砲

1日(日)～6日(金)、16日(月)～19日(木)、
23日(月)～26日(木)

◆爆破 7日(土)

・大和駐屯地から連絡のあった演習内容を一部抜粋して掲載しています。

・演習場内は危険ですから立ち入らないでください。

・予定は変更になる場合があります。

☎大和駐屯地業務隊

☎345-2191(内線341)

国立県営宮城障害者職業能力開発校 (令和8年度受講生募集)

◆科目 ①パソコン基礎科

②職域開発科

◆募集定員 ①定員5人

②定員10人

◆訓練期間 4月9日(木)～9月18日(金)

◆募集期限 2月27日(金)

◆選考日 ①3月18日(水)

②3月19日(木)

◆募集対象 ①重度視覚障害者で身体障害者手帳所持者
②精神障害者保健福祉手帳所持者

◆その他 費用・応募方法など詳しくは、当校のホームページをご覧ください。
寮を希望の方には、選考日に入寮審査も併せて実施します。

☎国立県営宮城障害者職業能力開発校

☎233-3124

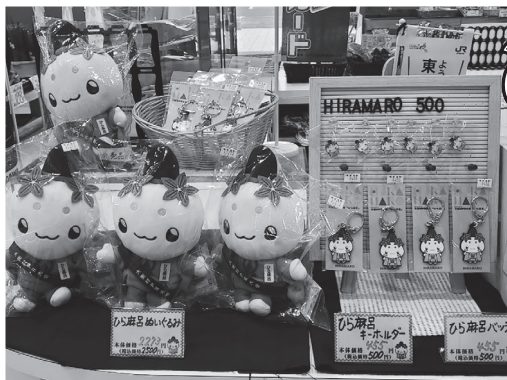

▲ぬいぐるみ・キーホルダー



ぼくの新グッズ・LINEスタンプが 販売開始したまる

<新グッズ>

ぬいぐるみ：2,500円(税込)

キーホルダー：500円(税込)

万葉・おおひら館で販売中まる

<LINEスタンプ>

50コイン(150円)

LINEスタンプ

ショップで

販売中まる

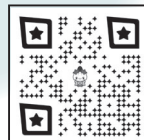

▲LINEスタンプ
購入はこちら

ぜひ見てみてほしいまる

☎産業振興課 ☎341-8514

令和7年分確定申告に関するお知らせ

◆申告書作成会場について

- ・昨年までと異なり、2月15日以前は会場を開設しておりません。
- ・申告書作成会場での相談を希望される方は、LINEによるオンライン事前予約をお願いします。当日の相談受付は、相談枠に限りがあり後日の来場をお願いする場合がありますので、オンライン事前予約をぜひご利用ください。
- ・申告書作成会場では、スマホとマイナンバーカードを使用し、ご自身で申告書などを作成、e-Taxにより送信（提出）していただきます。
- ・マイナンバーカードの2種類のパスワードが必要です。パスワードが分からない場合や電子証明書の有効期限が過ぎた場合、e-Taxなどがご利用いただけませんので、お住まいの市町村窓口でお早めに更新手続きをお願いします。



▲LINEによる
事前予約はこちら

【各税務署の申告書作成会場】

申告書作成会場	対 象 者	開 設 期 間
仙台北税務署 (仙台市青葉区上杉1-1-1)	仙台北税務署管内の方	2月16日(月)～3月16日(月) ＜開設時間＞午前9時～午後5時
アズテックミュージアム (仙台市太白区中田町字杉ノ下18)	仙台南・仙台北・仙台中 税務署管内の方	2月16日(月)～3月16日(月) ＜開設時間＞午前9時～午後4時

※土・日曜日、祝日を除きます。ただし、3月1日(日)は開設します。

※駐車可能台数に限りがあり、大変混雑しますので、公共交通機関などをご利用ください。

☎仙台北税務署 ☎222-8121

※所得税、消費税および贈与税の確定申告に関する一般的なご相談やご質問は、電話相談センター（音声案内で「0」を押してください。）でお受けしています。

◆確定申告に関する相談のチャットボットなどのご利用について

チャットボットを利用することにより、税に関する疑問について、電話での相談に比べて気軽に質問したり、国税庁ホームページに掲載している税の情報に短時間でアクセスすることができます。ぜひご活用ください。

なお、AI（ボイスボット）を活用した時間外（平日 午前0時～8時30分、午後5時以降および休日）の電話相談対応を実施しております。ぜひご活用ください。



▲チャットボットについて
詳しくはこちら

軽自動車などの廃車手続きはお済みですか

軽自動車税（種別割）は、毎年4月1日現在で原動機付自転車、軽自動車、小型特殊自動車や二輪の小型自動車を所有している方に課税されます。

廃棄や譲渡、盗難により所有しなくなった車両がある場合には、必ず廃車や名義変更などの手続きをしてください。

4月2日以降に廃車手続きを行った場合には、1年分の税金がかかり、月割り計算などによるその年度の税金の還付はありません。

なお、3月は窓口の混雑が予想されますので、早めの手続きをお願いします。

車 種	窓 口
原動機付自転車(125cc以下)、 小型特殊自動車(農耕作業用ほか)	税務課 ☎341-8513
軽四輪車	軽自動車検査協会宮城主管事務所(仙台市宮城野区中野4-1-38) ☎050-3816-1830
軽二輪車(125cc超250cc以下) 二輪小型自動車(250cc超)	東北運輸局宮城運輸支局(仙台市宮城野区扇町3-3-15) ☎050-5540-2011

国民年金だより

老齢年金とは



老齢年金は、公的年金制度の加入者であった方の老後の保障として、原則65歳になったときに支給が始まり、生涯に渡って受け取ることができます。

加入していた年金制度により、老齢基礎年金と老齢厚生年金が支給されます。

①老齢基礎年金

保険料納付済期間と免除期間などを合算して10年以上の受給資格期間がある場合に受け取ることができます。資格期間が10年に満たない場合でも、保険料の後納や任意加入などにより受給資格を得られる場合があります。

②老齢厚生年金

老齢基礎年金を受け取れる方に厚生年金の加入期間がある場合に、老齢基礎年金に上乗せして受け取ることができます。

◆老齢年金を受け取るためには、請求手続きが必要です！

老齢年金の受給権が発生する方には、受給開始年齢に到達する3カ月前に、年金請求書が送付されます。請求書にはあらかじめ年金加入記録が記載されていますので、内容を確認し「漏れ」や「誤り」がある場合は、事前に年金事務所に問い合わせください。

送付された請求書は、必要事項を記入のうえ、添付書類とともに年金事務所へ提出してください。

提出は、受給開始年齢の誕生日の前日から可能です。

また、一定の条件を満たす方は、電子申請により請求手続きが可能です。対象の方には年金請求書に電子申請に関するリーフレットが同封されておりますので、ご確認ください。

問仙台北年金事務所 ☎224-0891 / 住民生活課 ☎341-8512

消費生活相談窓口から

* 転ばぬ先の消費者知識 *

消費者ホットライン188
イメージキャラクター
「イヤヤン」



【使わなかった商品券、現金に換えられる？】

「使わなかった商品券を現金に換えられますか？」

消費生活相談で意外と多い質問ですが、答えは「換えられない」です。

自治体などが発行する商品券は、法律上「前払式支払手段」と呼ばれ、使えるお店や期間が定められたお買い物用の券です。（資金決済に関する法律）

そのため、フリマアプリでの転売や現金との交換はできません。「現金に換えます」や「高く買い取ります」といった話は、トラブルにつながる恐れがあるため、注意が必要です。

また、商品券は使用期限があることや、期限が切れた場合返金されないことがほとんどです。

商品券は、

- ・指定されたお店で
- ・使用期限内に
- ・ご自身のお買い物に使う

これが一番安心です。



困ったときは、早めに消費生活センターなどにご相談ください。（消費者ホットライン188）
宮城県消費生活相談センター相談専用電話 ☎211-3123

問産業振興課 ☎341-8514

役場の連絡先

課名等	電話番号	メールアドレス
総務課	☎ 3 4 5 - 5 1 1 1 (代表電話)	soumu@village.ohira.miyagi.jp
企画財政課	☎ 3 4 1 - 8 5 1 0	kizai@village.ohira.miyagi.jp
会計室	☎ 3 4 1 - 8 5 1 1	kaikei@village.ohira.miyagi.jp
住民生活課	☎ 3 4 1 - 8 5 1 2	jyumin@village.ohira.miyagi.jp
税務課	☎ 3 4 1 - 8 5 1 3	zeimu@village.ohira.miyagi.jp
産業振興課 (農林振興係) (商工観光係) (企業立地推進係)	☎ 3 4 1 - 8 5 1 4	sangyou@village.ohira.miyagi.jp kigyuu@village.ohira.miyagi.jp
都市建設課 (建設管理係) (都市計画係) (上下水道経営企画係) (上下水道施設整備係)	☎ 3 4 1 - 8 5 1 5 ☎ 3 4 1 - 8 5 1 6	kensetsu@village.ohira.miyagi.jp toshiseibi@village.ohira.miyagi.jp suidou@village.ohira.miyagi.jp
健康福祉課 (福祉センター内) (健康づくり係) (社会福祉係) (子育て支援係・こども家庭センター)	☎ 3 4 5 - 0 2 5 3	kenkou@village.ohira.miyagi.jp fukushi@village.ohira.miyagi.jp kosodate@village.ohira.miyagi.jp
議会事務局	☎ 3 4 5 - 6 0 3 0	gikai@village.ohira.miyagi.jp
学校教育課	☎ 3 4 1 - 8 5 1 7	kyouiku@village.ohira.miyagi.jp
社会教育課 公民館 (万葉研修センター内)	☎ 3 4 5 - 2 1 9 7	syogaku@village.ohira.miyagi.jp
学校給食センター	☎ 3 4 5 - 5 0 8 2	kyuusyoku@village.ohira.miyagi.jp

◆FAX 3 4 5 - 4 8 5 3 【受付時間】午前8時30分～午後5時15分

◆防災行政無線電話応答サービス ☎ 3 4 5 - 1 1 5 1

無線放送の過去24時間分の内容を聞くことができます。 ※通話料は利用者負担となります。

犯罪発生状況(大和警察署調べ)

罪種別	12月	令和7年 累計
窃盗犯 (うち侵入盗)	1 (0)	10 (0)
粗暴犯	0	0
知能犯	0	2
その他刑法犯	0	3
合計	1	15

交通事故発生状況(大和警察署調べ)

種類	12月	令和7年 累計
人身事故 (死傷者)	3 (3)	18 (22)
物件事故	23	236

村内の各種発生状況 (12月31日現在速報値)

火災発生状況(黒川消防署調べ)

種類	12月	令和7年 累計
建物	0	1
林野	0	0
車両	0	1
その他	0	0
合計	0	2

犯罪被害者等支援総合相談窓口

◆開設場所 役場2階総務課

☎総務課 ☎ 3 4 5 - 5 1 1 1

休日当番医 診療時間 午前9時～午後5時

月 日	当 番 医	電話番号
2月 1日(日)	富谷医院 (富谷市ひより台1丁目)	☎358-2872
2月 8日(日)	宮城県済生会こどもクリニック (富谷市成田8丁目)	☎351-5151
2月11日(水)	明石台内科循環器科医院 (富谷市明石台5丁目)	☎343-6086
2月15日(日)	宮城整形外科スポーツ・ウェルネスクリニック (大和町しあわせの杜)	☎348-1820
2月22日(日)	しあわせの杜こどもファミリークリニック (大和町しあわせの杜)	☎358-5101
2月23日(月)	くまのみ皮ふ科クリニック (富谷市富ヶ丘2丁目)	☎341-8831
3月 1日(日)	七ツ森ファミリークリニック (大和町吉岡まほろば1丁目)	☎725-5030

●公立黒川病院の夜間、休日救急診療 ☎345-3101

・急病患者数が多いときは、早めに受付を終了することがあります。
受診の際は、事前に問い合わせください。

休日・夜間診療

●宮城県こども夜間安心コール
相談時間 午後7時～翌朝8時
お子さんの急な発熱やけがの
相談を看護師がお受けします。

☎#8000

(プッシュ回線の固定電話、携帯電話から)

☎212-9390

(プッシュ回線以外の固定電話から)

○おとな救急電話相談

24時間365日

☎#7119

(プッシュ回線の固定電話、携帯電話から)

☎706-7119

(プッシュ回線以外の固定電話から)



窓口延長日

2月2日(月)／3月2日(月)

◆時 間 午後5時15分～7時

◆取り扱い業務

【住民生活課】 広域交付以外の業務

【税 務 課】 業務全般

【都市建設課】 上下水道料及び住宅使用料納付、
水道開閉栓に関する業務

◆窓口延長廃止のお知らせ◆

これまで毎月第1月曜日に、住民生活課・税務課・都市建設課窓口受付を午後5時15分から午後7時まで延長しておりましたが、マイナンバーカードを利用した各種証明書のコンビニ交付、村税などのコンビニやスマホ決済アプリでの納付などのサービス拡大に伴い、**3月2日(月)をもって窓口延長を廃止**します。

今月の納税

後期高齢者医療保険料 8期分

納期限 3月2日(月)

期限内に忘れずに納めましょう。口座振替の方は前日までに残高をご確認ください。

☎税務課 341-8513

村の人口

(前月比)

男 2,798人(-2)

女 2,729人(+2)

計 5,527人(±0)

世帯数 2,160世帯(+5)

令和7年12月31日現在住民基本台帳

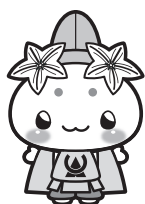

戸籍の窓

1月15日までの
届出順 敬称略

誕生
あかちゃん 父 母 (行政区)
百々 惟智 慧悟 可奈 (衡中)
おくやみ
死亡者 世帯主 続柄 (行政区)
渡邊みつ子 みつ子 本人 (衡中北)
加藤ヤチヨ ヤチヨ 本人 (衡東)
残間 勇 本人 (奥田)
浅野こよの こよの 本人 (大瓜上)

この欄には、大衡村の窓口に出された方のみ掲載しております。掲載を希望しない場合は届出の際に窓口でその旨お話しください。

また、これまで戸籍の届出に基づき、希望された方の掲載をしてまいりました「**戸籍の窓**」は**3月号をもって終了**いたします。(2月15日まで届出があった方が対象となります。)

村民みんなで
応援しよう



がんばれ！レガロッソ宮城

(トヨタ自動車東日本ハンドボール部)

FIGHT~!!

レガロッソ宮城は大衡村を本拠地とし、日本ハンドボール界のトップリーグである『リーグH』に所属しています。

リーグHから11チーム、都道府県代表9チーム、推薦3チームの計23チームが参加し年末に開催された第77回日本ハンドボール選手権大会では、レガロッソ宮城は2回戦から登場し初戦は突破しましたが、翌日の準々決勝で惜しくも1点差で敗退、悔しい結果となりました。

2月はリーグ戦も後半戦突入となります。前半戦終了時点では14チーム中7位となっていますが、上位進出に向け村民みんなで応援しましょう！



第77回日本ハンドボール選手権大会結果

月日	対戦カード	試合結果
2回戦 12/18(木)	アルバモス大阪	○42-20
準々決勝 12/19(金)	ジークスター東京	×33-34

2月のホーム試合予定

月日	対戦カード	会場
2/15(日) 午後1時から	琉球コラソン	本山製作所青葉アリーナ (青葉体育館)
2/28(土) 午後2時から	富山ドリームス	元気フィールド仙台 (宮城野体育館)

▼詳しくはこちら



ひら麻呂商品券を配付します

物価高騰の影響を受けている各家庭の経済負担の軽減と地域経済の活性化を図ることを目的に、国の重点支援地方交付金を活用し、一人当たり12,000円分の商品券を全住民に配付します。

◆配付額 1人12,000円

(村内限定券 500円券 × 14枚
富谷・黒川地域共通券 500円券 × 10枚)

◆対象者 1月1日現在、大衡村に住民登録されている方

◆発送方法 2月下旬より順次ゆうパックで世帯毎に送付します

◆使用期間 3月1日から8月31日まで

※取扱店は、商品券に同封するチラシでご確認ください。

なお、取扱店は随時追加の予定です。



ひら麻呂商品券の取扱店を募集します

・参加資格 村内に店舗または事業所を有する事業者

・参加料換金手数料 いずれも無料

・募集期間 2月1日から8月31日(商品券の使用期限)まで

・申込方法 令和6年度配付のひら麻呂商品券や令和7年度販売の万葉割増商品券の取扱店は申し込みの必要はありません。また、今年度参加辞退する方、新たに参加を申し込む方はくろかわ商工会大衡事務所にご連絡ください。

問くろかわ商工会大衡事務所 ☎345-5173 / 産業振興課 ☎341-8514

