

広報 おおひら

令和8年
(2026)

5

No.725



CONTENTS

- P2-3 特集 企業版ふるさと納税
- P4-5 入園・入学おめでとうございます
- P 9 未来のためのがん検診 追加申込受付中
- P15 子ども・子育て支援金制度が始まります
- P18 大衡村職員募集
- P21 5月の子育てカレンダー

ひら麻呂SNS



大衡村PR大使のひら麻呂が観光情報やイベントなどを自由気ままに発信します。

大衡村公式ウェブサイト・SNS



■企画広報課
公式 Instagram



広報紙に載せきれない魅力あふれる写真を発信します。

■公式 X



大衡村の最新ニュースを迅速に発信します。

■公式 LINE



村民の方に向けたお知らせや防災通知を手軽に受け取れます。

■公式ウェブサイト



自治体の情報や防災、手続き案内を提供するインターネット上の窓口です。

特集 企業版ふるさと納税

～企業の皆様の寄附が村づくりに役立っています～

「企業版ふるさと納税」は、国が認定した地域再生計画に位置付けられる地方公共団体の地方創生プロジェクトに対して企業が寄附を行った場合に、法人関係税から税額控除を受けられる制度です。

損金算入による軽減効果（寄附額の約3割）と合わせて、税額控除（寄附額の最大6割）により、最大で寄附額の約9割が軽減され、実質的な企業の負担が約1割まで控除されます。

控除の仕組み



例 1,000万円寄附すると、最大約900万円の法人関係税が軽減

- ①法人住民税：寄附額の4割を税額控除。
- ②法人税：法人住民税で4割に達しない場合、残額を税額控除。寄附額の1割が限度。
- ③法人事業税：寄附額の2割を税額控除。（法人事業税の20%が上限）

つまり・・・

☆自治体側のメリット

- ・企業からの寄附により財源を確保し、地方創生の施策の充実。

☆企業側のメリット

- ・寄附による社会貢献を通じて、企業のPRにつながる。
- ・縁のある地方公共団体が推進している事業を支援できる。
- ・寄附を行うことで、法人関係税の軽減ができる。

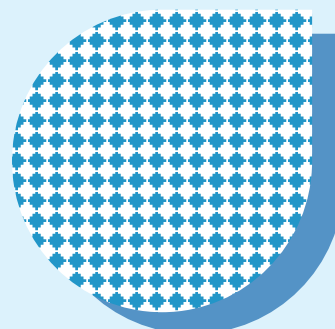

令和7年度に寄附をいただいた企業の皆様

- ・昭和産業 株式会社 様
- ・青葉造園 株式会社 様
- ・株式会社 山一地所 様
- ・株式会社 堀口組 様
- ・有限会社 工藤電業 様
- ・株式会社 ウエストエネルギーソリューション 様
- ・株式会社 原田伸銅所 様
- ・大五ロジスティクス 株式会社 様
- ・有限会社 青木フーズ 様
- ・株式会社 プランニングドアーズ 様
(順不同)

10社の企業様から、

合計 **1,410** 万円の

寄附をいただきました。
ありがとうございました。



充当事業紹介

〈大衡村まち・ひと・しごと創生推進事業〉

事業1：稼ぐ地域をつくとともに、安心して働けるようにする

未来を担う人材を育成し、村内企業への就業を促進する事業

事業2：大衡村への新しいひとの流れをつくる

移住・定住希望者の住まいの確保に向けて宅地開発の促進

事業3：若い世代の妊娠・出産・子育ての希望をかなえる

安心して子どもを産み育てやすい妊娠・出産・子育てができる環境を整備

事業4：ひとが集う、安心して暮らすことができる魅力的な地域をつくる

安心・安全な地域機能を確立する交通環境などの整備

公営大衡塾やひら麻呂グッズ
制作にも企業版ふるさと納税が
活用されています！



問企画広報課 ☎341-8510

おおひら万葉こども園

4/10
(FRI)



とうございます

で入園式、小学校で40名、中学校で59名の
スタートさせました。



ききょう平保育園

4/4
(SAT)
入園式



3/28
(SAT)
卒園式

小学校



4/9
(THU)



入園・入学おめでとう

おおひら万葉こども園15名、ききょう平保育園6名
入学式が行われ、子どもたちが新しい環境での生活をス

中学校



令和7年度スポーツ 功労者表彰

多年にわたり生涯スポーツの推進・普及に尽力し、地域住民のスポーツ振興に寄与された功績により、剣道スポーツ少年団の松川利守さん（衡中東）が日本スポーツ少年団から、大衡やまなみ男子バレーボールスポーツ少年団の土田徹さん（衡中）が宮城県スポーツ少年団からそれぞれ表彰されました。
おめでと〜うございます。



▲土田徹さん
宮城県スポーツ少年団
功労賞個人



▲松川利守さん
日本スポーツ少年団
顕彰個人

災害に強いまちづくりへ ～資機材調達に関する協定を締結～

3月23日（月）、村内に総合センターを置く㈱レンタルのニッケンと「災害時における資機材調達に関する協定」を締結しました。

締結式では、㈱レンタルのニッケン仙台営業所 橋内大樹所長と南東北支店 鈴木祥之支店長が、小川村長と本協定書を取り交わしました。

この協定は、村内において災害が発生し、または発生する恐れがある場合に避難所などで必要となる資機材（仮設トイレ、小型発電機）の提供を受けるものです。

安全・安心を守るため、今後もさらなる連携協力を進めていきます。



▲左から㈱レンタルのニッケン 橋内仙台営業所長、小川村長

☎総務課 ☎345-5111

グローテック(株)と契約締結 ～「万葉の森橋」に初めてのネーミングライツスポンサー～

3月25日（水）、第二仙台北部中核工業団地内に立地するグローテック(株)と「万葉の森橋」のネーミングライツスポンサー契約を締結しました。

締結式で同社の種澤直樹社長は「当社の知名度向上のためではなく、地域貢献という思いで、締結をさせていただいた。今後もさらに大衡村に寄与できるよう取り組んでいきたい」と話され、小川村長からは「御社の挑戦と成長を続ける企業経営方針を大衡村でも見習わせていただき、お互い持続可能な組織として手を組みあっていきたい」と挨拶しました。

万葉の森橋は、昭和万葉の森入口に設置されている歩道橋で、愛称名は「グローテック(株)：万葉の森橋」となります。

また、種澤社長から2月17日（火）に宮城県知事が本県の産業の発展、地域経済の活性化に貢献したことを認めた事業者を表彰する「富県宮城グランプリ」に受賞されたことの報告もあり、今後ますますの企業成長が期待されています。



▲左からグローテック(株) 種澤社長、小川村長

☎都市建設課 ☎341-8515



令和7年度予算執行状況

令和8年3月31日現在で、令和7年度（繰越分を含む）の村の予算がどのように使われたか、執行状況をお知らせします。

予算額 収入済額(収入割合)		〔一般会計〕		予算額 支出済額(支出割合)	
49億9,247万円		歳入合計		歳出合計	49億9,247万円
45億4,754万円(91.1%)					46億6,656万円(93.5%)
18億9,259万円		村 税		総務費	9億8,956万円
18億9,120万円(99.9%)					8億9,001万円(89.9%)
9億211万円		地方交付税		民生費	11億4,981万円
9億211万円(100%)					10億7,748万円(93.7%)
7億7,804万円		国庫支出金		土木費	6億6,414万円
5億2,404万円(67.4%)					6億3,235万円(95.2%)
2億7,447万円		繰入金		衛生費	3億7,206万円
2億7,418万円(99.9%)					3億5,763万円(96.1%)
1億6,310万円		村 債		教育費	5億2,138万円
1,400万円(8.6%)					4億9,302万円(94.6%)
2億6,081万円		県支出金		公債費	3億7,539万円
2億2,135万円(84.9%)					3億7,539万円(100.0%)
9,564万円		使用料及び手数料		農林業費	1億9,690万円
9,073万円(94.9%)					1億9,195万円(97.5%)
5,987万円		財産収入		商工費	2億1,825万円
6,339万円(105.9%)					1億9,005万円(87.1%)
5億6,584万円		その他		その他	5億498万円
5億6,654万円(100.1%)					4億5,868万円(90.8%)

〔特別会計〕

区 分	予算現額	収入済額	収入割合	支出済額	支出割合
国民健康保険事業勘定特別会計	5億4,254万円	4億9,902万円	92.0%	4億8,506万円	89.4%
介護保険事業勘定特別会計	6億4,772万円	6億3,712万円	98.4%	5億7,690万円	89.1%
後期高齢者医療特別会計	8,426万円	8,393万円	99.6%	8,272万円	98.2%

収益の収支

〔水道事業会計〕

区分	予算現額	収入済額	収入割合	区分	予算現額	支出済額	支出割合
水道事業収益	2億6,758万円	2億1,234万円	79.4%	水道事業費用	2億6,758万円	1億7,472万円	65.3%

資本的収支

区分	予算現額	収入済額	収入割合	区分	予算現額	支出済額	支出割合
資本的収入	3,459万円	329万円	9.5%	資本的支出	7,158万円	2,184万円	30.5%

収益の収支

〔下水道事業会計〕

区分	予算現額	収入済額	収入割合	区分	予算現額	支出済額	支出割合
下水道事業収益	3億5,674万円	2億5,885万円	72.6%	下水道事業費用	3億5,674万円	1億2,822万円	35.9%

資本的収支

区分	予算現額	収入済額	収入割合	区分	予算現額	支出済額	支出割合
資本的収入	4,638万円	4,653万円	100.3%	資本的支出	1億1,880万円	9,574万円	80.6%

問財政経営課 ☎ 3 4 1 - 8 6 5 7

万葉の里 さんぽみち

村の話題をお届けします。
皆さんからの情報もお待ちしています。
企画広報課 ☎341-8510

河川愛護活動に ご協力ありがとうございました

大衡村河川愛護会による河川堤防の草刈りが3月に行われました。
この活動を通じて河川の大切さをご理解いただき、河川の機能保全と環境衛生の向上のため、これからも皆さんのご協力をお願いします。



赤ちゃんを囲んで「むら」を語らう

3月27日（金）、福祉センターにおいて「出張！大衡村ゆめ未来会議 in ベビーのゆったりタイム」を開催し、参加した保護者の皆さんと小川村長が懇談を行いました。
和やかな雰囲気にもまれた会場で、お子さんと遊びながら楽しく懇談し、お子さんの日常生活の様子や子育ての悩みなどについてお話を伺いました。

交通事故事故ゼロ6年間達成 宮城県知事「褒状」伝達

本村では、4月9日に交通事故事故ゼロ6年間を達成したことから、4月13日（月）、役場において宮城県知事「褒状」が県地域交通政策課の千葉副参事より小川村長に伝達されました。

小川村長は「関係機関・関係団体の常日頃からのご尽力の賜物。今後も死亡事故ゼロは勿論のこと、交通事故が少しでも減少するよう、交通安全対策に取り組んでいく」と抱負を述べました。



vol.5

“おひら地域 おこし協力隊 活動日誌”



▲動画配信サイトで番組全編を公開中です

本コーナーを日頃よりご愛読いただきありがとうございます！4月から「大衡村地域おこし協力隊」2年目がスタートしました。皆さんいかがお過ごしでしょうか？5月の行楽シーズンとなり、私は趣味のアウトドアを満喫中です！

先日“牛野ダムカレー”がtbc東北放送のラジオ番組「ラジオな気分」やテレビ番組で取り上げられ、角田市出身のプロレスラー「斉藤ブラザーズ」に食べていただきました。今後、牛野ダムカレーがより多くの方から村の名物として認知されると嬉しいです。現在、2店舗目の提供に向けて絶賛準備中ですので、詳細については、もう少々お待ちください。

そして、新たな企画として、「わ・は・わ大衡」と連携し、地域資源を活用した特産品の開発に取り組んでいますので、ぜひ楽しみにお待ちください！

最後に今年度も地域資源を活用した企画や地域の魅力を発信していく活動に従事してまいりますので、引き続きよろしくお祈りします！今後の活動にご期待ください！

企画広報課 ☎341-8510



未来のためのがん検診 追加申込受付中



◆肺がんCT検診

	集団検診（検診車）
実施日	5月12日（火）
場所	福祉センター
申込期限	検診当日の受付時間内
対象者・自己負担額	55歳・60歳・65歳・70歳・75歳の方：3,000円 50歳以上の上記年齢以外で検診希望の方：8,800円



▲申し込みはこちら
（肺がんCT検診）

◆子宮がん検診（20歳以上）

	集団検診（検診車）	個別検診（医療機関）
実施日・期間	5月18日（月）	6月1日（月）～8月31日（月）
場所	福祉センター	黒川郡および富谷市・大崎市内の医療機関
申込期限	検診当日の受付時間内	8月17日（月）
対象者・自己負担額	20歳以上：2,000円・70歳以上：無料	



▲申し込みはこちら
（子宮がん検診）

◆乳がん検診（30歳以上）

	集団検診（検診車）	個別検診（医療機関）
実施日・期間	6月16日（火）	7月1日（水）～10月31日（土）
場所	福祉センター	公立黒川病院
申込期限	検診当日の受付時間内	10月19日（月）
対象者	30～39歳：超音波検査 1,000円 40歳：マンモグラフィー2方向 1,000円 41歳：マンモグラフィー2方向 無料 42～49歳：マンモグラフィ2方向 1,000円 50～64歳：マンモグラフィ2方向 2,000円 65～69歳：マンモグラフィ1方向 2,000円 70歳以上：マンモグラフィ1方向 無料	
検査内容	前年度未受診の方	
自己負担額		



▲申し込みはこちら
（乳がん検診）

○電話または申し込みフォームから申し込みください。
 ○すでに申し込まれている方には、検診時期が近くなりましたら、受診票を送付しますので、忘れずに受診してください。
 ○対象者の年齢基準日：令和9年3月31日
申・問健康福祉課 ☎345-0253



脳検診費用の一部を助成します

脳出血や脳梗塞などの病気を早期に発見するために、脳検診費用の一部を助成しますので、健康管理にお役立てください。

- ◆対象となる方 40歳以上（基準日：令和9年4月1日） ※令和7年度受診者を除く
- ◆検診期間 5月1日（金）～令和9年3月31日（水）
- ◆検診の流れ
 - （1）申し込み ・ 申込期限：令和9年2月26日（金）
・ 申し込みのあった方に、受診券を発行します。（定員60名）
 - （2）予約 村が委託している医療機関に予約。
 - （3）受診 必ず受診券を持参してください。
- ◆自己負担額 7,600円～20,800円（村からの助成金10,000円を差し引いた金額です）
※医療機関や検査内容により異なります。

申・問健康福祉課 ☎345-0253

こどもまんなか 児童福祉週間

令和8年度 標語

『いこうぜ!みんなキラキラのあしたへ ゴーゴゴー!』

こどもや家庭、こどもの健やかな成長について国民全体で考えることを目的に、毎年5月5日のこどもの日から1週間を「こどもまんなか児童福祉週間」と定め、児童福祉の理念の普及・啓発を行っています。

☎健康福祉課 ☎345-0253 / こども未来応援室 ☎341-9847

子育てふれあい広場に遊びにきてね

児童館では、未就学児の親子を対象に子育てふれあい広場を開催しています。図書スペースや遊戯室、芝生や砂場で自由のびのびと遊ぶことができます。

また、季節に合わせて親子で楽しめる工作活動を開催しています。



保護者同士がおしゃべりを交え、日頃の子育てに関する悩みを共有できる憩いの時間を提供しています。小学校がお休みの日には小学生のお兄さんやお姉さんとも一緒に遊ぶことができますよ。初めての方も気軽に遊びにいらしてくださいね。



児童館 羽瀨さん

◆開催日時

月曜日から土曜日まで自由開放しています。
午前9時～午後5時（土曜日は午前8時～）

◆場所 児童館

☎大衡児童館 ☎345-4626

「8020よい歯のコンクール」に応募しよう



県と宮城県歯科医師会では、「8020よい歯のコンクール」を実施します。

◆応募資格

6月4日現在、満85歳以上でご自分の歯が20本以上（治療完了した歯を含む）で健康状態が良好な方や定期的（年2回以上）に歯科健診を受けている方

※令和7年度にコンクールにて受賞された方の応募はご遠慮ください。

◆応募方法

官製はがきまたはFAXで、①住所②氏名（フリガナ）③生年月日④年齢⑤電話番号⑥かかりつけ、または最寄りの歯科医院を記入し応募してください。

◆応募期限 5月22日（金）

◆応募先 〒980-0803 仙台市青葉区国分町1丁目5-1

宮城県歯科医師会「よい歯のコンクール事務局」宛

☎222-5960 / FAX225-4843

◆審査発表

審査結果は応募者に通知します（8月下旬予定）。なお、受賞者については、その氏名と住所地の市町村名、年齢を宮城県歯科医師会ホームページや刊行物などに掲載することにより公表されます。

☎健康福祉課 ☎345-0253

いきいきサロンのお知らせ



「介護予防でいつまでも元気高齢者に」を目標にいきいきサロンを開催します。

- ◆開催期間 6月～令和9年3月（月1回）
- ◆開催時間 午前9時30分～11時30分（12月は正午まで）
※9月は遠足のため時間や場所が異なります。
- ◆対象者 おおむね65歳以上の方
- ◆場所 福祉センター
※10・11月は各地区集会所で行います。
- ◆内容 健康チェック（血圧・体重）、軽体操、毎月の行事
- ◆持ち物 筆記用具、飲み物、眼鏡（使用している方）
※送迎を行いますので、運行経路は地区ごとに回覧でお知らせします。

開催月	内 容
6月	ミニ講話
7月	健康づくり体操
8月	作品づくり
9月	遠足
10月	体力測定・ミニ講話
11月	運動会
12月	かんたんリハビリ・お食事会
令和9年1月	栄養講話
2月	ゲーム
3月	おおひら 昔・思い出話

申・問 地域包括支援センター ☎739-7411

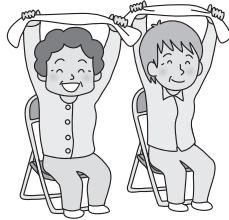

6月のいきいきサロン

開催日	対象地区
2日(火)	衡中北
4日(木)	衡中・衡中東・ときわ台・衡下
9日(火)	駒場・大森・奥田
11日(木)	大瓜上・大瓜下・松原
23日(火)	衡上・蕨崎・衡東



トレーニングルーム万葉 参加者募集

指導者付き、10名限定の無料トレーニングです。正しい身体の動かし方を学び、楽しく身体を動かしませんか？

◆日時・内容など

日 程		時 間	内 容	申込期間
6月	14日(日)・28日(日)	午前10時～正午	筋トレマシン・バイクなどの運動器具	5月 7日(木) ～ 28日(木)
7月	12日(日)・26日(日)			
8月	9日(日)・23日(日)			
9月	13日(日)・27日(日)			
10月	4日(日)・25日(日)			

- ◆場 所 特別養護老人ホーム万葉の里 リハビリルーム
- ◆対 象 18歳以上の一般の方（運動制限のない方）
- ◆参加費 無料
- ◆持ち物 運動しやすい服装、上靴、飲み物、タオル、筆記用具、健康ポイントカード
- ◆申込方法 健康福祉課まで申し込みください。全日とも10名になり次第締め切ります。

申・問 健康福祉課 ☎345-0253

行政相談のお知らせ

行政相談委員は、国の仕事などについての苦情や意見・要望を受け付け、皆さんと役所との間に立ってその解決の手助けをします。相談は無料で秘密は守られますので、お気軽にご相談ください。

【定例相談】

- ◆日時 毎月第1水曜日（祝日を除く）
午前9時～正午
- ◆場所 平林会館2階第3研修室
- 問 住民生活課 ☎341-8512

ブロック塀、古くなっていませんか？

村道などに面したブロック塀などの倒壊による事故を未然に防止するため、危険なブロック塀などの除却や除却後のフェンスなどの設置に要する経費の一部を補助します。

◆補助対象

村内の国道・県道・村道に面し、高さが1mを超えるブロック塀などで、通行人などに被害が及ぶ恐れのあるもの。

◆補助額 費用の3分の2を補助します。

- ・ブロック塀などの除却のみの場合 上限15万円
- ・ブロック塀などの除却や除却後のフェンスなどの設置の場合 上限25万円

◆補助件数 当該年度の予算内

- ◆申込期間 5月1日（金）～
12月18日（金）



▲申請はこちら

申・問 都市建設課 ☎341-8515

村内企業生産の車両購入費用の一部を補助

村の自動車関連産業の振興のため、下記の対象車両を購入された方に対して、一部を補助します。

◆申請期間 新規登録日から2カ月以内

◆補助金額

- ・村内に本社を置く企業が
村内工場で生産した車両 5万円
- ・村外工場で生産した車両 3万円

◆主な対象車両



シエンタ



ヤリス



ヤリスクロス



アクア



カローラクロス



LBX



▲詳細、申請書はこちら

申・問 企業立地商工課 ☎344-1575



地震対策の助成事業

大規模地震に対する安全性の確保・向上を図るため、木造住宅の耐震診断や耐震改修工事に対する助成を行っています。

<木造住宅の耐震診断費用を助成します>

耐震診断士が住宅の診断を行い、その結果により改修計画を作成し、補強内容を提案します。

◆対象住宅 次のすべての要件を満たす住宅

- ・昭和56年5月31日以前に着工された戸建て住宅
- ・在来軸組構法または枠組壁構法による木造平屋建てから木造3階建てまでの住宅
- ・過去に耐震診断などまたは改修計画などを受けてない住宅

◆助成件数 当該年度の予算内

◆耐震診断費用 耐震診断の費用150,800円のうち、個人負担は8,400円（税込）です。

ただし、延べ面積200㎡を超えるものは別途費用が加算されます。

<木造住宅の耐震改修工事費用を助成します>

◆対象住宅 木造住宅耐震診断を受け、耐震改修工事が必要と診断された住宅

◆助成金額 耐震改修費用の10分の8（上限100万円）を助成します。

また、その他改修工事を併せて行う場合には10万円を上限に加算します。

◆申込期間 5月1日（金）～12月18日（金）

申・問 都市建設課 ☎341-8515



リデュース Reduce (発生抑制) リユース Reuse (再利用) リサイクル Recycle (再生利用)



ごみの減量 始めましょう



ごみはきちんと分別すれば資源として生まれ変わることができます。空きビン、空き缶、ペットボトル、容器包装などの資源ごみをきちんと分別排出することは、資源循環型社会形成の第一歩です。ごみの減量・再資源化を常に心掛け、1人1日当たりのごみの排出量が増えることがないように、ご理解・ご協力をお願いします。

守ろう 家庭ごみの出し方3つのルール

ごみの集積所の利用は、一人ひとりがルールやマナーを守り、気持ちよく清潔に利用しましょう。

ルール① 決められた日時に出す

- ・ごみは指定収集日の当日の朝8時までに出す
当日の朝8時以降や指定収集日以外に出されたごみは、収集されません。
また、指定収集日以外や夜間にごみを出すのはやめましょう。

ルール② 決められたもの(分別したもの)を出す

- ・ごみを正しく分別する
正しく分別されていないごみは、収集されません。
- ・ごみは指定のごみ袋、分別コンテナ・ネットへ入れる

ルール③ 決められた場所に出す

- ・他の地区の集積所にごみを出さない
ごみ集積所は、それぞれの地区住民の方が維持管理しています。
他の地区の集積所へごみを持ち込むことによるトラブルが発生しておりますので、他の地区へのごみの持ち込みはやめましょう。



☎ 住民生活課 ☎ 341-8512

クーリングシェルター(指定暑熱避難施設)をご利用ください

熱中症による健康被害の防止のため暑さをしのぐ場所として村内5カ所の公共施設にクーリングシェルターを開設しました。外出時の暑くて大変な時、ひと涼みする場所としてご利用ください。

【ご利用の際の注意事項】

- ・飲料は各自でご用意ください。
- ・指定施設の温度調整はできません。
- ・その他、ご利用に当たっては各施設の指示に従ってください。

施設名	開放日	開放時間
役場 1階村民ホール	月～金曜日 (土・日・祝日を除く) ※10月21日(水)まで	午前8時30分～午後5時15分
平林会館 2階ホール		
福祉センター		
公民館 (万葉研修センター)		
図書室		午前9時～午後5時 ※7月から土曜日も開放 午前9時～午後1時

☎ 住民生活課 ☎ 341-8512

子どもの健やかな成長を支える「愛着」形成 ～家庭教育講演会～

4月18日(土)、小学校体育館において、小中学生の保護者を対象とした講演会を開催しました。

徳島県の鳴門教育大学大学院教授 久我直人先生を講師に『子どもの健やかな成長を支える「愛着」形成と保護者の関わり』と題し、先生の教員時代の経験談を交えながら、子どもの優しさや能力を引き出す「愛着形成」の重要性についてお話をいただきました。

先生の「愛着は年齢を問わず再形成できます」「子どもが親に愛されていると確信できる時間を1週間に10分でもいいので作ってください」などの言葉に、参加した保護者の皆さんはうなずきながら熱心に聞き入っていました。



大衡悠神太鼓 メンバー募集中

お祭りやイベントで太鼓を披露している「大衡悠神太鼓」では、小学生から大人までのメンバーを募集しています。

村外の太鼓団体との交流や研修会なども計画しています。見学や体験も大歓迎！皆さんの参加をお待ちしています。



◆練習日時 毎週金曜日 午後7時～9時

◆練習場所 公民館 2階第3研修室

☎公民館 ☎345-2197

大衡村ジュニア・リーダーサークルあかまつ メンバー募集中！

ジュニア・リーダーサークルあかまつでは、一緒に活動する中学生・高校生の新メンバーを募集しています。

学年関係なくメンバー同士和気あいあいとしたサークルで、村内の子ども会活動やイベントのお手伝いを通して、村内外の方々との交流を行っています。

友達をたくさん作りたい方、ボランティア活動に興味のある方、普段できない体験をしてみたい方の入会をお待ちしています！



◆主な活動

✳イン・リーダー研修会のお手伝い

(松島自然の家開催)

✳おおひらふるさと祭りへの出店(射的など)

✳花山自然の家や蔵王自然の家で1泊2日の研修会

☎公民館 ☎345-2197

★5月の生涯学習カレンダー★

講座名	日	時	内容	場所
万葉おどり練習会	13日(水)	午後7時～ 8時30分	おどり、笛、太鼓の練習会	公民館

☎公民館 ☎345-2197

子ども・子育て支援金制度が始まります

子ども・子育て支援金制度とは、児童手当の拡充などの子ども・子育て支援施策に充てるため、全ての世代・企業から支援金を拠出し、社会全体で子育て世帯を支える仕組みです。

国民健康保険税においても、従来の保険税（医療給付費分・後期高齢者支援金分・介護納付金分）に加えて、子ども・子育て支援金分の保険税を課税します。

この支援金は、広報4月号でお知らせしました国民健康保険税率などの改定とあわせて、7月に通知する予定の「令和8年度国民健康保険税納入通知書（本算定）」から反映予定です。

項目	税率など
所得割	0.3%
均等割	※ 1,027円
18歳以上均等割	91円
平等割	806円

※18歳に達する日以後最初の3月31日までの者については、均等割額が全額軽減されます。

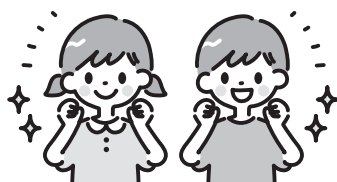

問 税務課 ☎ 341-8513

新しいALTご紹介

My name is Ricardo Villon (リカルド・ヴィヨン). I'm from America. My favorite Japanese foods are soba and yakiniku. My favorite places in Japan are Sensouji and Itsukushima.

I'm looking forward to working with you and teaching the students.

Please feel free to speak to me in Japanese.

Ricardo Villon

私はリカルド・ヴィヨンと申します。アメリカ出身です。好きな日本食は、蕎麦と焼肉です。日本で好きな場所は浅草寺と厳島です。

皆様と一緒にお仕事ができること、そして生徒の皆さんに教えることを楽しみにしています。どうぞお気軽に英語はもちろん、日本語で話しかけてください。よろしくお願いいたします。 リカルド・ヴィヨン



大和警察署大衡駐在所着任者紹介

4月より、大衡駐在所長として齊藤靖所長が着任しました。

齊藤所長は佐沼警察署からの異動により、大衡駐在所勤務となりました。齊藤所長には、村の更なる安全・安心のためのご活躍が期待されます。



黒川消防署大衡出張所着任者紹介

4月より、黒川消防署大衡出張所長として手代木雅樹所長が着任しました。

手代木所長は3月まで富谷消防署に勤務していました。なお、2年間勤務された庄司保広前所長は、富谷消防署に異動となりました。



人事

◆スポーツ推進委員（4月1日付）
ときわ台 高城 嘉人（新任）

大衡村特別職・管理職一覧（4月1日現在）

村長 小川ひろみ
副村長 鹿野 浩
教育長 丸田 浩之

総務課長
（併）選挙管理委員会書記長 後藤 広之
総務課副参事 黒川地域行政事務組合派遣 堀籠 淳
企画広報課長 渡邊 愛
財政経営課長 関内 秀博
住民生活課長 森田祐美子
税務課参事（兼）課長 早坂紀美江
健康福祉課長 和泉 雅樹
子ども未来応援室長
（兼）子ども家庭センター長 小川 純子

農業振興課長
（併）農業委員会事務局長 鈴木 智義
企業立地商工課長 三塚 利博
都市建設課長 浅野 宏明
上下水道課長 芳賀 晃
学校教育課長
（兼）学校給食センター所長 布施 智宏
学校教育課副参事
（兼）指導主事 三塚 理恵
社会教育課長 堀籠緋沙子
公民館参事（兼）館長 佐野 克彦
議会事務局長 亀谷 明美
会計管理者（兼）会計課長 本木 晃

教職員

小学校

◆退職（3月31日付）
教諭 津島 弘子
教諭 西條 佳那

◆転出（3月31日付）
教頭 石田 雄一
気仙沼市立大谷小学校
教諭 若松 春奈
大和町立小野小学校
教諭 菅原 彩
宮城県立秋保かがやき
支援学校

教諭 今野 壮琉
栗原市立二迫小学校
再任用教諭 岩館 淳一
大和町立吉岡小学校
再任用教諭 高橋 俊之
利府町立利府小学校
講師 中山恵美子
任期満了
講師 渡邊 賢心
任期満了
講師 横山 弥生
任期満了
◆転入（4月1日付）
教頭 横田 淳
気仙沼市立月立小学校
教諭 遠藤 順子
大和町立吉岡小学校
教諭 大坂 郁美
大和町立吉岡小学校

教諭 細川 翔太
大和町立吉岡小学校
教諭 尾崎 颯音
多賀城市立城南小学校
教諭 小野寺花菜
大和町立吉岡小学校
教諭 川瀬 創大
新規採用
講師 中山恵美子
大衡村立大衡小学校
講師 横山 弥生
大衡村立大衡小学校

◆退職（3月31日付）
総括主幹兼事務長 黒田 聡
校長 伊藤 重和
大崎市立三本木中学校
主幹教諭 齋藤 潤也
石巻市立飯野川中学校
教諭 柴田久美子
大和町立大和中学校
教諭 菅原 徳朗
大衡村立大衡中学校
教諭 高田 康平
利府町立利府西中学校
講師 神田 裕樹
任期満了
講師 田辺 稔英
任期満了
講師 砂川 奏太
任期満了

◆転入（4月1日付）
校長 岩淵 謙
色麻町立色麻学園
主幹教諭 菅原 徳朗
大衡村立大衡中学校
教諭 内海 智子
名取市立名取第一中学校
教諭 橋本 一輝
利府町立利府西中学校
教諭 昆野ちひろ
大和町立大和中学校
教諭 千葉みゆき
大和町立宮床中学校
教諭 佐藤恭太郎
巨理町立巨理中学校
教諭 伊藤 桃夏
新規採用
事務長 市川 桂奈
多賀城市立多賀城小学校
再任用教諭 大友 勝博
七ヶ浜町立七ヶ浜中学校
講師 坂口 寛子
利府町立利府中学校
講師 早坂 泉音
新規採用



「万葉美人」新酒販売中

「万葉美人」の新酒が数量限定で販売中です。ご家庭で、または贈答用としてぜひお買い求めください。

◆取扱店 万葉・おおひら館

石川茂平商店

☎ 企業立地商工課 344-1575



少年保護員連絡協議会 解散のお知らせ

村少年保護員連絡協議会は3月31日(火)をもって解散しました。

長年の少年保護員の活動ありがとうございました。

☎ 閩住民生活課 341-8512

寄贈いただきました

「株オーツコーポレーション」様(多賀城市)より、生理用品131セットを寄贈いただきました。

小・中学校にて有効に活用させていただきます。



「トヨタ自動車東日本(株)」様より、小学校の新1年生に入学のお祝いと交通安全啓発活動の一環として交通安全ドリルと定規を寄贈いただきました。

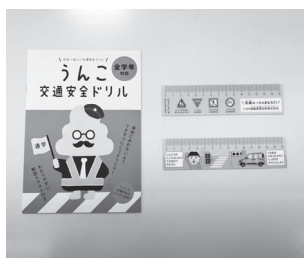

仙台市の安田直史様より、村の文化振興のため、絵画を寄贈いただきました。寄贈いただいた絵画はふるさと美術館で活用させていただきます。

令和7年度 情報公開状況・個人情報開示 状況のお知らせ

村では、皆さんの知る権利の保障と、より開かれた村政を目指して情報の公開を行っています。

- ・ 情報公開請求件数 6件
 - ・ 情報公開決定件数 6件
 - ・ 個人情報開示請求件数 0件
 - ・ 個人情報開示件数 0件
- 情報公開は村民に限らず誰でも請求することができます。

☎ 総務課 345-5111



フリースペースおおひら (居場所支援事業)

さまざまな思いを抱えている方が安心して過ごせる居場所です。おおむね15歳以上で、外出や対人交渉が難しい状態にある方やそのご家族などが対象です。見学も自由にお越しください。

- ◆日時 月～金曜日(祝日・12月28日～1月4日は除く)
午前10時30分～午後3時
- ◆場所 地域活動支援センター(社会福祉協議会内)



☆家族懇談会☆

- ◆日時 5月19日(火) 午前10時30分～12時
- ◆内容 くるっと包んで出来立てギョーザを楽しみませんか。



☎ 社会福祉協議会 345-6631 / 健康福祉課 345-0253

▼申込フォーム



この村をよりよい村へ



大衡村職員募集

受付期間 5月1日(金)～6月8日(月)
一次試験 7月12日(日) 会場：仙台市内

試験区分	職 種	採用予定人数	受験資格	初任給 (現行額)
上 級 (大卒程度)	行 政	若干名	大学を卒業した方または卒業見込みの方で、平成12年4月2日から平成17年4月1日までに生まれた方	232,000円
	社会福祉士 (社会人経験)		社会福祉士の資格を有する方で、通算5年以上社会福祉士として業務に従事した経験を有する昭和62年4月2日から平成12年4月1日までに生まれた方	

- (1)民間等に職歴がある場合は、一定の基準により職歴期間を加算のうえ、初任給が決定されます。
(2)上記(1)のほか給与条例の規定に従い、扶養手当、通勤手当、期末手当や勤勉手当などが支給されます。

■申込方法

受験申込書は総務課で配布しています。郵便で請求する場合は封筒の表に「職員採用統一試験申込書請求」と朱書きし、宛先を明記して140円切手を貼った返信用封筒（A4サイズが入る大きさ）を必ず同封してください。



詳しくは村公式ウェブサイトをご確認ください。

問総務課 ☎345-5111



宮城県内市町村等合同就職セミナー

県内市町村等職員を目指す大学生などを対象としたセミナーが開催されます。大衡村も参加しますので、関心がある方はぜひご参加ください。

- ◆対象 県内市町村や一部事務組合への就職に関心がある方（学生・社会人問わず）
- ◆日時 5月13日(水) 【第1部】午前9時50分～正午 【第2部】午後1時10分～3時20分
- ◆場所 宮城県庁2階講堂（仙台市青葉区本町3-8-1）

問総務課 ☎345-5111

普通救命講習会受講者募集

- ◆日時 5月13日(水)
午後6時30分～9時30分
 - ◆場所 黒川消防署 大郷出張所 1階会議室
 - ◆講習内容 AEDを用いた普通救命救急講習
(修了証有り)
ガイドライン2020に基づく内容で指導
 - ◆募集人数 10名以内
- ※先着順で、応募者多数の場合は次回以降に願います。また、諸般の事情により開催を中止することがあります。その際は、応募された方全員に直接ご連絡します。
- ◆申込期限 5月6日(水) 午後5時
 - ◆受付時間 午前8時30分～午後5時
- 申・問**黒川消防本部警防課救急係
☎345-6888

ひとり親家庭等就業支援講習会

- ◆研修名 パソコン講習会ワード365 平日コース
 - ◆日時 6月3日(水)～7月24日(金)
(各水・金曜日 16回)
午前9時～午後4時
 - ◆場所 宮城県母子・父子福祉センター
(仙台市青葉区堤通雨宮町4-17
宮城県仙台合同庁舎7階)
 - ◆対象 県内在住のひとり親家庭の親または寡婦で、
全日程受講できる方
 - ◆定員 15名
 - ◆費用 受講料無料(教材費・検定料18,000円程度)
 - ◆託児 3歳～小学3年生(託児無料)
 - ◆申込期間 4月26日(日)～5月20日(水)
 - ◆申込方法 宮城県母子福祉連合会ホームページより申し込みください。定員を超えた場合は選考となります。
- 申・問**公益財団法人 宮城県母子福祉連合会
☎706-2648

二回目の成人式(同窓会)お知らせ

- この度、40歳という節目を迎えるにあたり、恩師をお招きし、【二回目の成人式】を開催しますので、ぜひご参加ください。また、詳細は案内状をご覧ください。
- ◆対象 1986年4月2日～1987年4月1日生まれの2002年3月大衡中学校卒業生
 - ◆日時 8月15日(土) 午後3時
 - ◆場所 セツ森会館(大和町吉岡)
 - ◆会費 10,000円(会場・飲食・御祈祷代込み)
- 問**実行委員連絡先
菅原健太 ☎090-4550-4752
日野陽平 ☎090-5842-6774

王城寺原演習場5月の射撃訓練予定

- 【騒音レベル大】
155mm榴弾砲 31日(日)
 - 【騒音レベル中】
120mm迫撃砲、81mm迫撃砲、戦車砲、爆破
13日(水)～25日(月)、28日(木)～30日(土)
- ・大和駐屯地から連絡のあった演習内容を一部抜粋して掲載しています。
・演習場内は危険ですから立ち入らないでください。
・予定は変更になる場合があります。
- 問**大和駐屯地業務隊 ☎345-2191(内線341)



シルバー人材センター入会説明会

- 村内在住の60歳以上の方を対象に、新規会員を募集しています。
- 入会説明会は随時(平日のみ)行っていますので、入会を希望される方は多目的施設内の事務所までおいでください。(事前に電話連絡をお願いします)
- 申・問**シルバー人材センター ☎344-8825

税務署での相談は「事前予約」が必要です

- 国税に関するご質問・ご相談は、国税庁ホームページで確認できますが、解決しない場合は、国税相談専用ダイヤル「0570-00-5901」をご利用ください。専門の国税局職員等がお答えします。
- 電話相談による解決が困難な場合は、税務署で面接にて相談を受け付けます。税務署での相談は、電話による「事前予約」が必要です。
- 問**仙台北税務署 ☎222-8121



▲詳しくはこちら

ミニバスケットボール 無料体験教室

- 小学生を対象としたミニバスケットボール無料体験教室を開催します。
- 参加者全員にスポーツ飲料を無料進呈しますので、お気軽にご参加ください。
- ◆日時 ①5月10日(日) ②5月17日(日)
午前9時30分～正午
(受付時間:午前9時10分)
 - ◆場所 ①大和町立小野小学校 ②大和町立吉岡小学校
 - ◆対象者 小学1年生～6年生
 - ◆準備物 運動靴、タオル、ドリンク
- 申・問**大和スパーキーズスポーツ少年団
担当:佐藤 ☎090-6932-1924



20歳以上の学生の方は、国民年金制度への加入が必要です。しかし、学生の方で保険料の納付が困難な場合は、「学生納付特例制度」を利用することで、在学期間中の保険料の納付が猶予されます。

この制度を利用するには、毎年度申請が必要です。令和8年度分の受付が始まっていますので、忘れずに手続きを行いましょ。

◆学生納付特例制度とは

本人の前年所得が一定以下の場合、保険料の納付が猶予される制度です。

承認された期間は、将来の年金受給資格期間に算入されます。

※ただし、将来受け取る年金額には反映されませんので、後から追納することをおすすめします。

◆対象となる方

次の学校に在学する20歳以上の方

- ・大学（大学院）
- ・短期大学
- ・専門学校
- ・高校（定時制・通信制含む）など

※対象校については日本年金機構の基準によります。

◆申請に必要なもの

- ・基礎年金番号がわかるもの
- ・学生証（コピー可）または在学証明書
- ・本人確認書類

◆追納制度について

学生納付特例が承認された期間の保険料は、10年以内であれば後から納付（追納）することができます。追納することで、将来受け取る老齢基礎年金の年金額を増やすことができます。



問仙台北年金事務所 ☎224-0891 / 住民生活課 ☎341-8512

消費生活相談窓口から * 転ばぬ先の消費者知識 *

消費者ホットライン188
イメージキャラクター
「イヤヤン」



「子供PSCマーク」をご確認ください！

子どもが使用する製品の安全を確保するために、令和7年12月より「乳幼児用玩具」、「乳幼児用ベッド」を対象に、子供PSCマークの表示制度がはじまりました。

子供PSCマークは、これらの製品が国の定める技術基準に適合し、対象年齢や使用上の注意がきちんと表示されていることを示すものです。対象製品の購入時や使用前には子供PSCマークの表示を確認するようにしましょう。

なお、制度開始前に製造または輸入された製品などは、経過措置により規制の対象とならない場合があります。制度の詳細は、下記経済産業省ホームページの特設サイトをご確認ください。



▲詳しくはこちら

困ったときは、早めに消費生活センターなどにご相談ください。(消費者ホットライン188)
宮城県消費生活相談センター相談専用電話 ☎211-3123

問企業立地商工課 ☎344-1575



5月の子育てカレンダー



日 時		事 業 名	場 所
1日(金)	午前10時	子育てふれあい広場(こいのぼり工作)	児童館
2日(土)	午前9時30分	ASobo-yo【あそぼーよ】(自由に遊ぼう)	ききょう平保育園
8日(金)	午前10時	子育て何でも相談	福祉センター
	午後1時	母子健康手帳交付・妊婦健康相談	
9日(土)	午前9時30分	ASobo-yo【あそぼーよ】(泡遊び!石鹸でパフェ作り)	ききょう平保育園
11日(月)~15日(金)	午前10時	子育てふれあい広場(ちょうちょ工作)	児童館
13日(水)	午前10時	おひさまくらぶ(先生と遊ぼう)	おおひら万葉こども園
	午後1時30分	幼児ことばの相談	福祉センター
15日(金)	午前10時	子育て何でも相談	福祉センター
20日(水)	午前10時	おひさまくらぶ(園庭で遊ぼう)	おおひら万葉こども園
	午後1時30分	幼児ことばの相談	福祉センター
22日(金)	午前10時	子育て何でも相談	福祉センター
	午前10時	ベビーのゆったりタイム	
	午後1時	母子健康手帳交付・妊婦健康相談	
27日(水)	午後1時30分	幼児ことばの相談	福祉センター
28日(木)	通知をご覧ください	4~5カ月児健康診査	福祉センター
29日(金)	午前10時	子育て何でも相談	福祉センター

※各事業や健診について、村公式ウェブサイト「子育てカレンダー」や「母子モ」でもご覧いただけます。



▲子育てカレンダー



▲母子手帳アプリ「母子モ」

- ◆子育て何でも相談 個別に対応しますので、事前に電話で予約してください。
- ◆子育てふれあい広場 月~金曜日まで自由開放を行っています。子どもや保護者の交流の場を提供しています。カレンダー記載の日は、工作などを行います。
- ◆おひさまくらぶ 月~金曜日まで自由開放を行っています。カレンダー記載の日は、工作や歌遊びなどの体験活動日です。
- ◆ASobo-yo【あそぼーよ】 事前予約不要で、子どもと保護者の遊び場の提供をしています。
- ◆ベビーのゆったりタイム おおむね1歳までの子どもと保護者の交流の場です。
- ◆幼児ことばの相談 就学前の子ども「ことば」に関する相談を行っています。発音がはっきりしない、発音しにくいことばがあるなど発音について心配なことがあれば事前に電話で予約してください。

問健康福祉課
こども未来応援室
大衡児童館

☎345-0253
☎341-9847
☎345-4626

おおひら万葉こども園
ききょう平保育園

☎344-3028
☎797-8370





月の相談



お気軽にご相談ください

相談内容	日時	場所	問い合わせ先
消費生活相談	毎週火曜日(祝日を除く) 午前9時～午後4時	企業立地商工課窓口	企業立地商工課 ☎344-1575 お急ぎの場合は、県消費生活相談センターへ相談してください。 ☎211-3123
生活相談	第1～第4水曜日(祝日を除く) 午前9時～正午	平林会館2階第3研修室	社会福祉協議会 ☎345-6631
結婚相談(予約制)	5月10日(日) 5月11日(月) 午前9時～午後4時	富谷市まちづくり産業交流プラザ(富谷市富谷新町95)	黒川地区後継者対策推進協議会(事務局:大和町総務課) ☎345-1112
司法書士出張無料相談	5月13日(水) 午後1時～4時	平林会館2階第3研修室	住民生活課 ☎341-8512
ひきこもり・思春期の相談(予約制)	5月13日(水) 午後1時30分～4時30分	塩釜保健所	塩釜保健所 ☎365-3153
 健康何でも相談(予約制)	5月15日(金) 午後1時30分～3時	福祉センター	健康福祉課 ☎345-0253
依存症関連専門相談(予約制)	5月19日(火) 午後1時30分～4時30分	塩釜保健所	宮城県塩釜保健所 ☎365-3153
はあと相談(予約制)	5月20日(水) 午後2時30分～4時30分	福祉センター	健康福祉課 ☎345-0253
母子父子家庭等特別相談(予約制)	5月21日(木) 午前10時～正午	宮城県母子・父子福祉センター(仙台合同庁舎1階)	公益財団法人宮城県母子福祉連合会 ☎706-2648
精神保健福祉相談(予約制)	5月21日(木) 午後2時～4時30分	塩釜黒川支所	塩釜保健所黒川支所 ☎358-1111
アルコール薬物専門相談(予約制)	5月27日(水) 午後2時～4時35分	塩釜黒川支所	塩釜保健所黒川支所 ☎358-1111

※内容が変更となる場合があります。詳しくは問い合わせください。

休日当番医

診療時間 午前9時～午後5時

月日	当番医	電話番号
5月3日(日)	明石台のあメンタルクリニック(富谷市明石台7丁目)	☎341-9671
5月4日(月)	のりこ小児科(富谷市日吉台2丁目)	☎358-1212
5月5日(火)	富谷医院(富谷市ひより台1丁目)	☎358-2872
5月6日(水)	富谷ファミリーメンタルクリニック(富谷市上桜木2丁目)	☎725-4156
5月10日(日)	Town Clinic en(富谷市明石台7丁目)	☎358-1976
5月17日(日)	富谷中央病院(富谷市上桜木2丁目)	☎779-1470
5月24日(日)	吉岡まほろばクリニック(大和町吉岡まほろば1丁目)	☎345-9901
5月31日(日)	仙台リハビリテーション病院(富谷市成田1丁目)	☎351-8118
6月7日(日)	なりた耳鼻咽喉科(富谷市成田4丁目)	☎344-6208

●公立黒川病院の夜間、休日救急診療 ☎345-3101

・急病患者数が多いときは、早めに受付を終了することがあります。受診の際は、事前に問い合わせください。

休日・夜間診療

●宮城県子ども夜間安心コール

相談時間 午後7時～翌朝8時
お子さんの急な発熱やけがの相談を看護師がお受けします。

☎#8000

(プッシュ回線の固定電話、携帯電話から)

☎212-9390

(プッシュ回線以外の固定電話から)

○おとな救急電話相談

24時間365日

☎#7119

(プッシュ回線の固定電話、携帯電話から)

☎706-7119

(プッシュ回線以外の固定電話から)



村内の各種発生状況 (3月31日現在速報値)

◆犯罪発生状況(大和警察署調べ)

罪種別	3月	令和8年累計
窃盗犯 (うち侵入盗)	0 (0)	2 (0)
粗暴犯	0	0
知能犯	0	0
その他刑法犯	0	0
合計	0	2

◆火災発生状況(黒川消防署調べ)

種類	3月	令和8年累計
建物	2	2
林野	0	0
車両	0	0
その他	0	0
合計	2	2

◆交通事故発生状況(大和警察署調べ)

種類	3月	令和8年累計
人身事故 (死傷者)	5 (5)	10 (12)
物件事故	11	52

犯罪被害者等支援総合相談窓口

◆開設場所 役場2階総務課

☎総務課 ☎345-5111

役場の連絡先一覧

課・局・室	電話番号	課・局・室	電話番号
総務課	☎345-5111 (代表)	企業立地商工課	☎344-1575
企画広報課	☎341-8510	都市建設課	☎341-8515
財政経営課	☎341-8657	上下水道課	☎341-8516
住民生活課	☎341-8512	学校教育課	☎341-8517
税務課	☎341-8513	学校給食センター	☎345-5082
健康福祉課	☎345-0253	社会教育課・公民館	☎345-2197
こども未来応援室	☎341-9847	議会事務局	☎345-6030
農業振興課	☎341-8514	会計課	☎341-8511

◆FAX 345-4853 【開庁時間】午前8時30分～午後5時15分

◆防災行政無線電話応答サービス ☎345-1151

無線放送の過去24時間分の内容を聞くことができます。 ※通話料は利用者負担となります。

人口・世帯数 (前月比)

合計 5,490人 (-19人)
 男 2,782人 (-3人)
 女 2,708人 (-16人)
 世帯数 2,170世帯 (+11世帯)



令和8年3月31日現在

今月の納税

固定資産税 1期分
 軽自動車税 全期分
 国民健康保険税 2期分

納期限
6月1日(月)

期限内に忘れずに納めましょう。
 □座振替の方は前日までに残高をご確認ください。

☎税務課 ☎341-8513

村民みんなで
応援しよう



がんばれ！レガロッソ宮城

(トヨタ自動車東日本ハンドボール部)

レガロッソ宮城は大衡村を本拠地とし、日本ハンドボール界のトップリーグである『リーグH』に所属しています。

リーグ戦の成績は4月18日(土)の試合終了時点で13勝9敗で14チーム中6位となっています。また、5月2日(土)の試合は高校生以下とその同伴者が無料招待デーとなりますので応援に出かけてみませんか。

リーグH試合結果(3/28~4/18分)

月日	対戦カード	試合結果
3/28(土)	大同フェニックス東海	×26-28
4/ 4(土)	大崎オーソール埼玉	○33-28
4/11(土)	レッドトルネード佐賀	×30-36
4/18(土)	ゴールデンウルヴス福岡	○32-27

5月のホーム試合予定

月日	対戦カード	会場
5/2(土) 午後2時から	福井永平寺 ブルーサンダー	大和町総合体育館
5/23(土) 午後2時から	豊田合成ブルーファルコン 名古屋	大和町総合体育館

▼詳しくはこちら



シリーズ ハンドボールを知ろう

その3: 良いファールと悪いファールがある？

ファールの一例に相手選手を押ししたり突き飛ばす行為(プッシング)や抱え込んで動きを妨害する行為(ホールディング)がありますが、「良いファール」と「悪いファール」があり、ディフェンスは「良いファール」をしながら守ります。



大衡村ふるさと美術館企画展

第2回 宮城輝夫展~計算し尽くされた虚構の世界~

宮城輝夫は超現実主義を原点に、東北そして日本において独自の画風を築きあげ、亡くなるまでその表現を貫いた前衛作家です。

本館では2回目となる「宮城輝夫展」では、作品を所蔵する丸森町教育委員会のご厚意により、油彩画などの作品21点と書籍28点を展示します。ぜひご来館いただき、宮城輝夫が表現するシュールな世界観を味わってみてください。

◆開催期間 5月23日(土)~6月14日(日)

◆場所 ふるさと美術館2階展示室

◆開館時間 午前10時~午後4時

◆入館料 一般 200円

高校生・大学生 150円

小・中学生 100円

(どこでもパスポート利用で無料)

問ふるさと美術館 ☎345-0945



◀「悪魔の食卓」キャンバスに油彩